Weihnachten 2025

LEBEN IST VERÄNDERUNG

Römisch-Katholische Kirchengemeinde March-Gottenheim

Bötzingen | Buchheim | Eichstetten | Gottenheim | Holzhausen | Hugstetten | Neuershausen | Umkirch

Kirchengemeinde
Gottesdienste Weihnachten 2025
Ab Seite 3

Sternsinger
Schule statt Fabrik!
Ab Seite 21

Adveniat
„Rettet unsere Welt!“
Seite 17

Pfarrei-neu
Entwicklungen bei uns
Ab Seite 8

Vorwort

Liebe Leserinnen und Leser,

wieder geht ein Jahr zu Ende, und Weihnachten steht vor der Tür – eine Zeit des Innehaltens, des Dankens und der Freude. Inmitten des hektischen Alltags möchten wir uns einen Moment nehmen, um Ihnen allen ein gesegnetes und friedvolles Weihnachtsfest zu wünschen. Möge das Licht der Weihnachtsbotschaft Ihr Herz erleuchten und Ihnen und Ihren Lieben Trost, Hoffnung und Frieden schenken.

Doch während wir uns auf das Fest der Geburt Christi freuen, blicken wir auch mit Blick auf das Jahr 2026 in eine Zeit des Wandels innerhalb der katholischen Kirche. Eine Reihe von Veränderungen und Reformen stehen an, die uns als Gemeinschaft betreffen werden. Diese Transformationen bieten neue Herausforderungen, aber auch Chancen für die Erneuerung und Vertiefung unseres Glaubens. Wir sind zuversichtlich, dass diese Veränderungen uns als Gemeinde näher zusammenbringen und uns helfen werden, in der Vielfalt unserer Aufgaben und Verpflichtungen als Kirche im Alltag lebendig zu bleiben.

Der Weg, der vor uns liegt, mag nicht immer einfach sein, doch inmitten aller Umbrüche bleibt die Botschaft von Weihnachten unverändert: *„Fürchtet euch nicht!“* Diese Worte erinnern uns daran, dass wir nicht allein sind und dass Gott uns auch in Zeiten des Wandels begleitet.

Die Redaktion möchte Ihnen an dieser Stelle für Ihre Treue und Ihre Unterstützung im vergangenen Jahr danken. Wir freuen uns auf ein neues Jahr, in dem wir gemeinsam die Veränderungen gestalten und unser Glaubensleben weiter vertiefen können.
Frohe Weihnachten und einen guten Rutsch in ein gesegnetes neues Jahr 2026!

Ihre Redaktion

Gottesdienste vom 20. Dezember 2025 bis 31. Januar 2026

Samstag, 20. Dezember

07:00 Uhr	Bötzingen	**Gottesdienst im Kerzenschein** (Ge)
17:00 Uhr	Buchheim	**Beichtgelegenheit** (Su)
18:30 Uhr	Holzhausen	**Vorabendgottesdienst** (Su)

Sonntag, 21. Dezember – 4. Adventssonntag

Jes 7,10-14,Röm 1,1,7, Ev: Mt 1,18-24

09:00 Uhr	Gottenheim	**Eucharistiefeier** (Su)
10:30 Uhr	Buchheim	**Eucharistiefeier** (Su) mitgestaltet vom Pop & Jazz Chor March
10:30 Uhr	Neuershausen	**Taufe** von Lilli Bürkle (Bu)
18:30 Uhr	Eichstetten	**Camino - junge Gottesdienste in Jakobus** (He) mit Vorstellung der Erstkommunionkinder aus Eichstetten

Montag, 22. Dezember

~~18:30 Uhr~~	~~Neuershausen~~	~~**Eucharistiefeier**~~ entfällt!

Dienstag, 23. Dezember

18:30 Uhr	Bötzingen	**Eucharistiefeier** (He) Wir beten für die verstorbenen Unterstützer der Pfarrei Bötzingen (Jahrtagstiftung)
18:30 Uhr	Holzhausen	**Eucharistiefeier** (Su)

Mittwoch, 24. Dezember – Heilig Abend

Jes 62,1-5,Apg 13,16-17.22-25, Ev: Mt 1,1-25

15:30 Uhr	Holzhausen	**Krippenfeier** *(Dauer: 30 min)* für Kinder die Kleinen 2. Klasse
16:00 Uhr	Bötzingen	**Krippenfeier**
16:00 Uhr	Gottenheim	**Krippenfeier** (Fago-Team)
16:00 Uhr	Umkirch	**Krippenfeier**
16:00 Uhr	Neuershausen	**Krippenfeier**
17:00 Uhr	Holzhausen	**Krippenfeier** *(Dauer: 1 Std.)* für Kinder ab der 3. Klasse mitgestaltet vom Holzhauser Kinderorchester
18:00 Uhr	Bötzingen	**Christmette** (He)
18:00 Uhr	Buchheim	**Christmette** (Su)
18:00 Uhr	Umkirch	**Ökumenischer Gottesdienst** (WGF) auf dem Gutshof
22:00 Uhr	Gottenheim	**Christmette** (He) mitgestaltet vom Musikverein Gottenheim
22:00 Uhr	Neuershausen	**Christmette** (Su) mitgestaltet vom Kirchenchor

Donnerstag, 25. Dezember – Weihnachten, Hochfest der Geburt des Herrn
Jes 9,1-6,Tit 2,11-14, Ev: Lk 2,1-14

09:00 Uhr	Buchheim	**Eucharistiefeier** (He)
10:30 Uhr	Umkirch	**Eucharistiefeier** (He)
10:30 Uhr	Holzhausen	**Eucharistiefeier** (Su)
17:00 Uhr	Umkirch	**Weihnachtsvesper** (Su)

Freitag, 26. Dezember – Zweiter Weihnachtstag
Apg 6,8-10; 7,54-60, Ev: Mt 10,17-22

09:00 Uhr	Eichstetten	**Eucharistiefeier** (He)
10:30 Uhr	Gottenheim	**Eucharistiefeier** zum Patrozinium (He) mitgestaltet vom Kirchenchor
10:30 Uhr	Buchheim	**Eucharistiefeier** (Su)
15:00 Uhr	Hugstetten	**Ökumenischer Gottesdienst** (Bu) im Seniorenzentrum

Samstag, 27. Dezember – Fest des Apostels u. Evangelisten Johannes

~~18:30 Uhr~~	~~Umkirch~~	~~**Vorabendgottesdienst**~~ entfällt!

Sonntag, 28. Dezember – Fest der Heiligen Familie
Sir 3,2-6.12-14,Kol 3,12-21, Ev: Mt 2,13-15.19-23

~~09:00 Uhr~~	~~Neuershausen~~	~~**Eucharistiefeier**~~ entfällt!
~~10:30 Uhr~~	~~Hugstetten~~	~~**Eucharistiefeier**~~ entfällt!
18:30 Uhr	Bötzingen	**Eucharistiefeier** (Su)

Montag, 29. Dezember

~~18:30 Uhr~~	~~Neuershausen~~	~~**Eucharistiefeier**~~ entfällt!

Dienstag, 30. Dezember

18:30 Uhr	Holzhausen	**Eucharistiefeier** (Su)

Mittwoch, 31. Dezember – Hl. Silvester I., Papst

17:00 Uhr	Gottenheim	**Eucharistiefeier** zum Jahresabschluss (He, Su) mit Verabschiedung der Kirchengemeinde March-Gottenheim
17:00 Uhr	Hugstetten	**Ökumenischer Gottesdienst** zum Jahresabschluss (Bu) mitgestaltet vom ökumenischen Singkreis (Martin-Luther-Kirche)
~~18:00 Uhr~~	~~Holzhausen~~	~~**Eucharistiefeier**~~ entfällt!

Donnerstag, 1. Januar – Neujahr, Hochfest der Gottesmutter Maria
Num 6,22-27,Gal 4,4-7, Ev: Lk 2,16-21

10:30 Uhr	Buchheim	**Eucharistiefeier** (He) Neujahrsgottesdienst mit anschließendem Empfang

Samstag, 3. Januar

17:00 Uhr	Gottenheim	**Taufe** von Sophia Tanja Rein (He)
18:30 Uhr	Gottenheim	**Vorabendmesse** (Su)

Sonntag, 4. Januar – 2. Sonntag nach Weihnachten
Sir 24,1-2.8-12,Eph 1,3-6.15-18, Ev: Joh 1,1-18

09:00 Uhr	Holzhausen	**Eucharistiefeier** (Su) Wir beten in besonderem Anliegen
10:30 Uhr	Gottenheim	**Familienmesse** mit Aussendung der Sternsinger (He)

Montag, 5. Januar

18:30 Uhr	Neuershausen	**Vorabendmesse** mit den Sternsinger (Su) Wir beten für Karl und Rosemarie Ziegler, Adolf und Rosa Herr, Friedrich und Luise Fischer, sowie alle verstorbenen Angehörigen

Dienstag, 6. Januar – Erscheinung des Herrn
Jes 60,1-6,Eph 3,2-3a.5-6, Ev: Mt 2,1-12

09:00 Uhr	Umkirch	**Eucharistiefeier** mit Salz- und Wasserweihe (He)
09:00 Uhr	Holzhausen	**Eucharistiefeier** mit Salz- und Wasserweihe (Su)
10:30 Uhr	Bötzingen	**Eucharistiefeier** mit Salz- und Wasserweihe (He)
10:30 Uhr	Buchheim	**Eucharistiefeier** mit Salz- und Wasserweihe (Su)

Mittwoch, 7. Januar

07:00 Uhr	Bötzingen	**Gebet in Stille** im Haus Inigo
09:00 Uhr	Gottenheim	**Eucharistiefeier** im Gemeindehaus (He)
18:30 Uhr	Hugstetten	**Eucharistiefeier** (Su)

Donnerstag, 8. Januar

18:30 Uhr	Neuershausen	**Eucharistiefeier** (He) Wir beten für Rosa und Sofie Schöpflin mit Angehörigen
19:00 Uhr	Bötzingen	**Zur Ruhe kommen** - Zeit der Stille
20:00 Uhr	Bötzingen	**Komplet** - das Nachtgebet der Kirche

Freitag, 9. Januar

16:00 Uhr	Umkirch	**Eucharistiefeier** im Max-Josef-Metzger-Haus (Ma)
18:30 Uhr	Gottenheim	**Eucharistiefeier** (He)

Samstag, 10. Januar

18:30 Uhr	Neuershausen	**Vorabendmesse** (Su)

Sonntag, 11. Januar – Taufe des Herrn
Jes 42,5a.1-4.6-7,Apg 10,34-38, Ev: Mt 3,13-17

10:00 Uhr	Gottenheim	**Eucharistiefeier** (He + Su) mit Verabschiedung von Pfarrer Dr. Christian Heß
~~10:30 Uhr~~	~~Hugstetten~~	~~**Eucharistiefeier**~~ entfällt!
~~18:30 Uhr~~	~~Bötzingen~~	~~**AbendRot-Gottesdienst**~~ entfällt!

Dienstag, 13. Januar

18:30 Uhr	Bötzingen	**Eucharistiefeier** (Su)

Mittwoch, 14. Januar

07:00 Uhr	Bötzingen	**Gebet in Stille** im Haus Inigo
18:30 Uhr	Hugstetten	**Eucharistiefeier** im Gallus-Saal (Su)

Donnerstag, 15. Januar

18:30 Uhr	Buchheim	**Eucharistiefeier** (Su)
19:00 Uhr	Bötzingen	**Zur Ruhe kommen** - Zeit der Stille
20:00 Uhr	Hugstetten	**Komplet** - das Nachtgebet der Kirche

Samstag, 17. Januar – Hl. Antonius, Mönchsvater

18:30 Uhr	Holzhausen	**Vorabendmesse** (Su)

Sonntag, 18. Januar – 2. Sonntag im Jahreskreis
Jes 49,3.5-6,1 Kor 1,1-3, Ev: Joh 1,29-34

09:00 Uhr	Gottenheim	**Eucharistiefeier** (Ma)
10:30 Uhr	Buchheim	**Eucharistiefeier** (Hü)
18:30 Uhr	Eichstetten	**Camino - junge Gottesdienste in Jakobus** (Hü)
19:00 Uhr	Buchheim	**Musikalisches Abendgebet mit Taizé-Liedern** (Team)

Dienstag, 20. Januar – Hl. Sebastian, Märtyrer - Ortspatron von Umkirch

18:30 Uhr	Holzhausen	**Eucharistiefeier** (Su)

Mittwoch, 21. Januar – Hl. Meinrad, Mönch, Einsiedler, Märtyrer

07:00 Uhr	Bötzingen	**Gebet in Stille** im Haus Inigo
09:00 Uhr	Gottenheim	**Eucharistiefeier** im Gemeindehaus (Su)

Donnerstag, 22. Januar – Hl. Vinzenz, Diakon, Märtyrer (Neuershausen)

18:30 Uhr	Neuershausen	**Eucharistiefeier** (Su)
19:00 Uhr	Bötzingen	**Zur Ruhe kommen** - Zeit der Stille
20:00 Uhr	Bötzingen	**Komplet** - das Nachtgebet der Kirche

Freitag, 23. Januar

09:00 Uhr	Umkirch	**Eucharistiefeier** (Ma)

Samstag, 24. Januar – Hl. Franz von Sales, Bischof, Kirchenlehrer

18:30 Uhr	Bötzingen	**Vorabendmesse** (Ha)
18:30 Uhr	Umkirch	**Vorabendmesse** (Hü)

Sonntag, 25. Januar – Bekehrung des Hl. Apostels Paulus – 3. Sonntag im Jahreskreis
Jes 8,23b-9,3,1 Kor 1,10-13.17, Ev: Mt 4,12-23

09:00 Uhr	Neuershausen	**Eucharistiefeier** zum Patrozinium (Su) mit Vorstellung der Erstkommunionkinder aus Neuershausen

Dienstag, 27. Januar

18:30 Uhr	Bötzingen	**Eucharistiefeier** (Su)

Mittwoch, 28. Januar – Hl. Thomas von Aquin, Kirchenlehrer

07:00 Uhr	Bötzingen	**Gebet in Stille** im Haus Inigo
18:30 Uhr	Hugstetten	**Eucharistiefeier** im Gallus-Saal (Su) Wir beten für Martin Schweizer, Gerda und Marion Graner, Martin und Anna Scherzinger und für alle verstorbenen Angehörigen

Donnerstag, 29. Januar

18:30 Uhr	Buchheim	**Eucharistiefeier** (Su)
19:00 Uhr	Hugstetten	**Zur Ruhe kommen** - Zeit der Stille
20:00 Uhr	Hugstetten	**Komplet** - das Nachtgebet der Kirche

Samstag, 31. Januar – Hl. Johannes Bosco, Priester, Ordensgründer

18:30 Uhr	Gottenheim	**Vorabendmesse** (Su)

Den Gottesdiensten in der Kirchengemeinde stehen vor:

Pfarrer Dr. Christian Heß (He)
Gem.Ref. Diana Buhl (Bl)
Pfarrer Martin Mark (Ma)
Pfarrer Dr. Emerich Sumser (Su)
Diakon Bernhard König (Kö)
Pfarrer Dr. Bruno Hünerfeld (Hü)
Gem.Ref. Hans Baulig (Ba)
Diakon Reinhard Burs (Bu)
Pfarrer Armin Haas (Ha)

Domkapitular Bernd Gehrke (Ge)
Subregens und Rektor des Propädeutikums Thomas Stahlberger (St)
Örtliches Wortgottesdienstteam (WGF)
Gemeindeteam (GT)
Familiengottesdienstteam (FaGo-Team)

Kollektenergebnisse 2025

Welttag der sozialen Kommunikationsmittel	244,83 €
Große Caritas Kollekte	942,37 €
Caritas Haussammlung	2.596,00 €
davon für die Pfarrgemeinde	882,64 €
Kollekte für den Hl. Vater	427,12 €
Missio Kollekte	399,81 €
Diaspora Kollekte	290,46 €
Kollekte für die Priesterausbildung	348,00 €

Allen, die durch Ihre Spende zu diesen Ergebnissen beitrugen, möchten wir danken.

Kirchenentwicklung 2030

Leben ist Veränderung…

… Änderungen in unserer Kirchengemeinde

- insbesondere in der Gottesdienstordnung, im Pfarrbrief und der Geburtstagspost ab 1. Januar 2026

Liebe Gemeindemitglieder,
Veränderungen gehören zum Leben. Auch wir als Kirchengemeinde erleben einen Wandel, der uns vor Herausforderungen stellt, der aber auch viele Chancen bereithält.

Unsere Seelsorgeeinheit
wird Teil der Kirchengemeinde Breisgau-Markgräflerland
Zum 01. Januar 2026 schließen wir uns mit vielen anderen Seelsorgeeinheiten zur Kirchengemeinde Breisgau-Markgräflerland zusammen. Weil diese Kirchengemeinde sehr groß ist, wurden darin vier pastorale Räume gebildet. Wir gehören dann mit den früheren Seelsorgeeinheiten Breisach-Merdingen und Vogtsburg zum pastoralen Raum „Untergliederung Nord“ *(Abb. Seite 10)*. Hier übernehmen wir in Zukunft gemeinsam Verantwortung dafür, dass die Menschen vor Ort ihren Glauben leben und gut Kirche sein können.

Neuer Pfarrbrief – weniger Umfang, neue Struktur
Wie Sie wissen, war unser Pfarrbrief in der Vergangenheit ein wichtiges Medium, um Sie über das Leben in unserer Gemeinde und über bevorstehende Ereignisse zu informieren. In Zukunft wird er die Gottesdienstordnung und weitere Informationen aus der gesamten Untergliederung Nord enthalten. Dazu kommen Infos aus der neuen Kirchengemeinde Breisgau-Markgräflerland.
Natürlich muss sich der Inhalt anpassen. Die Anzahl der Seiten, die für unsere Dörfer der ehemaligen SE March-Gottenheim zur Verfügung standen, wird geringer sein, und der Inhalt wird sich auf wesentliche Informationen konzentrieren müssen. Rückblicke mit Fotos werden wir im Pfarrbrief nicht mehr veröffentlichen können. Diese Inhalte werden stattdessen auf der gemeinsamen Webseite der Kirchengemeinde zur Verfügung stehen, die Ihnen in Zukunft als zentrale Informationsquelle dienen wird.

Veränderungen in der Gottesdienstordnung
In 2026 werden Änderungen in der Gottesdienstordnung nötig. Am Wochenende wird es die verlässliche Eucharistiefeier in Hugstetten geben. In der March gibt es darüber hinaus 14-tägig Eucharistiefeiern in Holzhausen und monatlich in Buchheim und Neuershausen. In Bötzingen, Gottenheim und Umkirch wird die Eucharistie 14-tägig gefeiert, in Eichstetten wie bisher monatlich. Die Sondergottesdienste der Aktion „Liturgie

im Aufbruch“ können wir erhalten: Am ersten Sonntag Familiengottesdienst, am zweiten Sonntag Abendrot, am dritten Sonntag Camino, an einigen vierten Sonntagen im Jahr Umkirch klassisch. Neu wollen wir ausprobieren, an den fünften Sonntagen eines Monats (ca. dreimal pro Jahr) nur in Hugstetten und dann mit Allen gemeinsam Eucharistie zu feiern. Dieser Plan muss noch vom Kernteam und dem Pfarreirat bestätigt werden. Der Pfarrgemeinderat hat ihn vorläufig schon für die Zeit ab dem 03. Mai 2026 in Kraft gesetzt. Warum 03. Mai 2026? Weil dann Regelmäßigkeit einkehrt: St. Gallus Hugstetten wird nutzbar sein und die österlichen Festtage und Erstkommunionen sind vorüber.
Sie haben es vielleicht schon bemerkt: Es kommt an den Wochenenden nur zu geringen Veränderungen. Werktags jedoch müssen wir von einem wöchentlichen Angebot auf ein vierzehntägiges umstellen.

Veränderungen in der Geburtstagspost der Gemeindemitglieder
Die Geburtstagspost wird ab dem 01. Januar 2026 in der Untergliederung Nord vereinheitlich. Sie kommt aber weiterhin. Falls Sie bemerken, dass sich die gewohnte Gestaltung oder der Versandrhythmus ändert, möchten wir Sie beruhigen: Es handelt sich um eine geplante Umstellung, die im Zuge der Strukturveränderungen notwendig wird.

Unser Pfarrbüro in Hugstetten (K+ Punkt) bleibt für Sie da
Trotz all dieser Veränderungen und der neuen Bezeichnung bleibt das Pfarrbüro in Hugstetten weiterhin Ihre Anlaufstelle für alle Anliegen rund um unsere Gemeinde. Auch wenn sich durch die strukturellen Anpassungen manches verändern wird, können Sie sich darauf verlassen, dass wir weiterhin für Sie da sind.

Was erwartet uns noch…?
Wir verstehen, dass Veränderungen Fragen aufwerfen können und möchten sicherstellen, dass Sie gut informiert sind. Wir halten Sie weiterhin auf dem Laufenden.
Wir bitten Sie um Ihr Verständnis für diese notwendigen Anpassungen. Wir sind uns aber auch sicher, dass wir gemeinsam gut in diese neue Phase der Kirchengemeinde Breisgau-Markgräflerland starten können. Ihre Rückmeldungen und Ihr aktives Mitwirken sind uns dafür auch weiterhin sehr wichtig!

Mit herzlichen Grüßen und Gottes Segen,
Ihre Pfarrgemeinde

Die neue Pfarrei St. Alban Bad Krozingen – Kirchengemeinde Breisgau-Markgräflerland

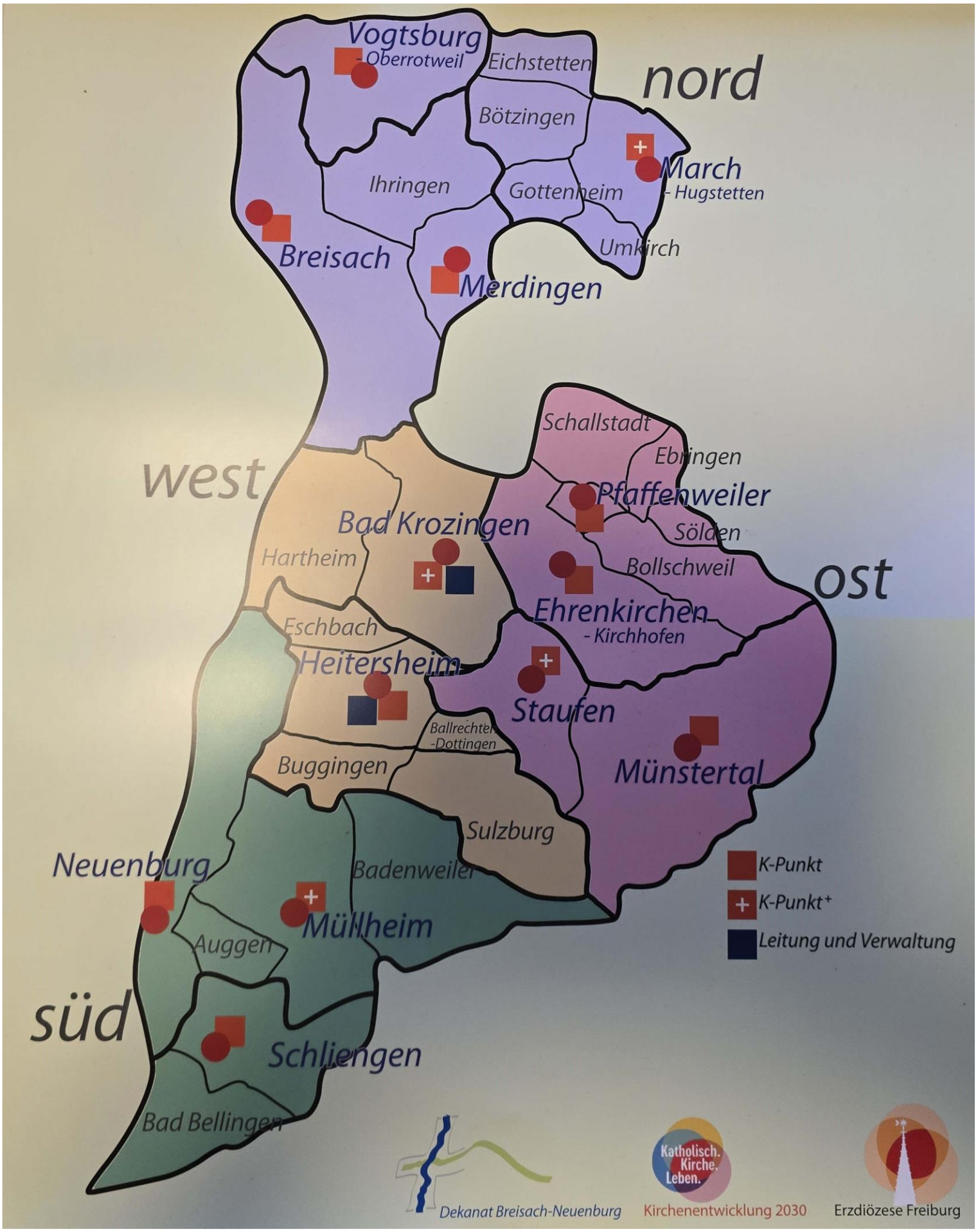

Bericht aus dem Pfarrgemeinderat

Die letzte Sitzung des Pfarrgemeinderates am Donnerstag, dem 27.11.2025

Zwei Themen standen im Mittelpunkt der Sitzung:

Die Gottesdienstplanung in der Untergliederung Nord:
Bis nach den Erstkommunionen stehen die Gottesdienste fest und werden sich nicht groß verändern. Danach wird eine neue Gottesdienstordnung sowohl an den Sonntagen als auch bei den Werktagen umgesetzt (siehe Seite 8/9). Diese wurde in einem Team mit Vertreter*innen aus den bisherigen drei Seelsorgeeinheiten und den verantwortlichen Priestern der Untergliederung Nord entwickelt und wird ab Mai 2026 umgesetzt. Man wird Erfahrungen damit machen, sowohl positive als auch negative, die dann im obigen Kreis wieder ausgetauscht werden und eventuell zu Anpassungen führen.
Die Offenheit, Gesprächsbereitschaft und Flexibilität dafür sind bei allen Beteiligten vorhanden. Der Pfarrgemeinderat stimmte einstimmig der vorgeschlagenen Gottesdienstordnung ab dem 03. Mai 2026 sowohl für die Wochenenden als auch für die Werktage zu.

Die Baumaßnahme St. Gallus
Die Dachsanierung ist noch im vollen Gange und kommt zum Ende.
Wir feierten das Richtfest am Donnerstag, dem 11. Dezember 2025 um 16:00 Uhr an der Baustelle und im Anschluss im Gallus-Saal.
Die Mitglieder des Bauausschusses, Mitglieder des Stiftungsrates, des Pfarrgemeinderates, des Gemeindeteams Hugstetten-Buchheim und des Arbeitskreises Ideenwerkstatt St. Gallus trafen sich am Sonntag, dem 23. November 2025 zur Baustellenbesichtigung, zum Austausch und zur Ideensammlung bezüglich der Innenraumgestaltung. Ganz konkret, wie künftig die Bänke aufgestellt werden? Wie die Innenraumgestaltung aussehen könnte? Im Pfarrgemeinderat hat man sich darüber ausgetauscht und kam zur Meinung, dass nichts überstürzt entschieden werden sollte, sondern man den Innenraum mit der neuen Dachkonstruktion auf sich wirken lassen will, um dann weitere Schritte anzugehen. Der Arbeitskreis Ideenwerkstatt St. Gallus wird dann zur gegebenen Zeit eingeladen.

Mit einem Rückblick (gesammelte Schätze) und Dankesworten an alle endete diese Sitzung. Am Samstag, dem 13. Dezember 2025 wurden die Pfarrgemeinderäte im Abendgottesdienst in Neuershausen verabschiedet. Wir sind dankbar für die gemeinsame Zeit, das gemeinsame Arbeiten zum Wohle der Kirchengemeinde MarGot und für das gegenseitige Vertrauen und die stete Gesprächsbereitschaft.
Ja, nun geht diese Phase der Kirchengemeinde MarGot zu Ende. Am 31. Dezember 2025 endet sie offiziell und ab dem 01. Januar 2026 wird die neue römisch-katholische Kirchengemeinde Breisgau – Markgräflerland mit Sitz in Bad Krozingen ihre Aufgaben wahrnehmen. Natürlich laufen schon viele Abläufe im Hintergrund, der neue Pfarreirat

hat sich konstituiert, in den Verwaltungen laufen Veränderungen, die Hauptamtlichen stehen im regen Austausch ebenso das Leitungsteam.

Im Namen des Pfarrgemeinderates MarGot danke ich allen Hauptamtlichen des Seelsorgeteams und der Verwaltung für die sehr gute Zusammenarbeit und den offenen Austausch, für die gegenseitige Unterstützung und das Miteinander zum Wohle unserer Pfarrgemeinden vor Ort. Ebenso den Damen und Herren der Gemeindeteams vor Ort, die immer wieder das kirchliche Leben vor Ort gestalten und prägen.
Ebenso allen Mitarbeiter*innen der Verrechnungsstelle in Riegel für ihre fachliche Begleitung und ihre Mithilfe. „Wir sind Kirche, lassen sie uns alle daran weiterbauen und der Kirche vor Ort ein Gesicht geben.“ Schenken Sie den neuen Pfarreiräten ihr Vertrauen und arbeiten Sie einfach vor Ort im Gemeindeteam mit.

Ihre Pfarrgemeinderatsvorsitzende: Monika Kretsch

Adventssegen

Eine Kerze für den Frieden,
die wir brauchen, weil der Streit nicht ruht.
Für den Tag voll Traurigkeiten
eine Kerze für den Mut.

Eine Kerze für die Hoffnung
Gegen Angst und Herzensnot,
wenn Verzagt-sein unseren Glauben
heimlich zu erschüttern droht.

Eine Kerze, die noch bliebe
als die wichtigste der Welt:
Eine Kerze für die Liebe,
voller Demut aufgestellt,

dass ihr Leuchten den Verirrten
für den Rückweg ja nicht fehlt,
weil am Ende nur die Liebe
für den Menschen wirklich zählt.

Elli Michler „Ich wünsche dir Zeit"

© Don Bosco Verlag München, 4. Auflage 2008

MA(R)CHER GESUCHT!

Unser **Gemeindeteam Hugstetten-Buchheim**
soll größer und vielfältiger werden!
Komm und mach mit!

Wir freuen uns auf dich und deine Ideen!
Kontakt: Veronika Hofmayer
Mail: v_banholzer@hotmail.com
Tel.: +49 173 4129282

Weihnachtsgeschenk für St. Gallus

Es geht voran auf unserer Baustelle

Wer in diesen Tagen an der St.-Gallus-Kirche vorbeikommt, sieht es sofort: Unsere Dacherneuerung macht große Fortschritte. Ende November wurde der letzte Teil des alten Dachstuhls abgetragen und der neue bereits aufgeschlagen. Auch wenn die Ziegel noch fehlen – das Dach ist schon jetzt dicht. Die Arbeiten liegen gut im Zeitplan, und in der bestehenden Konstruktion traten keine größeren Überraschungen zutage.

Zum Richtfest durfte nach alter Tradition eine Tanne nicht fehlen. In diesem Jahr strahlt sie bereits als weithin sichtbarer Weihnachtsbaum und begleitet unsere Gemeinde durch die Adventszeit.

Ein Blick in die Kirche offenbart im Moment noch ein mächtiges, raumfüllendes Stahlgerüst. Doch seine Tage sind gezählt: Ab Januar wird es Stück für Stück abgebaut. Dann wird ein völlig neuer Raumeindruck entstehen, sicher atemberaubend und für viele überraschend. Die dunkle Zwischendecke, die den Raum bisher drückte, ist verschwunden. Der Blick geht nun frei hinauf in den hellen neuen Dachstuhl. St. Gallus erhält damit eine neue, lichte Atmosphäre, die unseren vertrauten Kirchenraum auf besondere Weise neu erschließt.

Wichtig ist: Beschlossen und genehmigt war ausschließlich die Sicherung des Gebäudes, also der Ersatz des einsturzgefährdeten Daches. Eine umfassende Innenrenovierung ist derzeit nicht vorgesehen. Vereinbart ist lediglich, dass das gesamte Kirchenschiff frisch gestrichen wird.

Dennoch möchten wir die besondere Situation nutzen, um mit einer neuen Anordnung der vorhandenen Kirchenbänke zu experimentieren – ohne bauliche Fakten zu schaffen. In einer ersten Testphase werden links und rechts zwei Bankblöcke aufgestellt, ähnlich wie in der Übergangszeit, jedoch im korrekten Reihenabstand und ohne das störende Gerüst. Danach folgen zwei weitere Bankblöcke, diesmal schräg gestellt im „Fischgrätenwinkel“, der

bereits an verschiedenen Stellen der Kirche auftaucht und dem Raum ein harmonisches Bild verleiht.

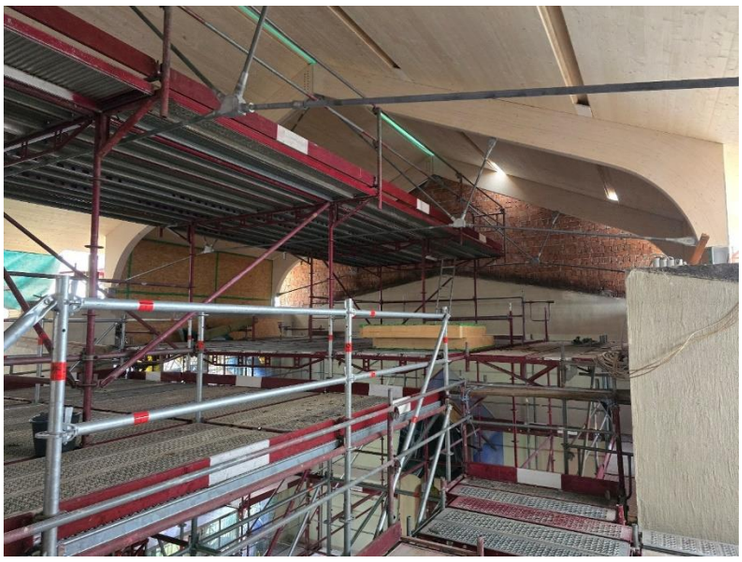

Rund um die Bankblöcke entstehen Wege, die auch für Rollstuhlfahrer, wenn auch noch nicht perfekt, nutzbar sind. Da wir in dieser Erprobungsphase die vorhandenen Bänke nicht verändern möchten (sprich nicht absägen möchten), werden einige Übergänge optisch noch provisorisch wirken – bewusst, denn endgültige Lösungen sollen erst später gefunden werden. Eine eigene Arbeitsgruppe bzw. Ideenwerkstatt wird die Experimentierphase begleiten, Rückmeldungen und Meinungen von ihnen einholen und gegebenenfalls weitere Varianten testen. Zusätzlich prüft das Erzbischöfliche Bauamt derzeit, ob ein geeigneter Altar aus dem Fundus der Erzdiözese für diese Phase zur Verfügung gestellt werden kann.

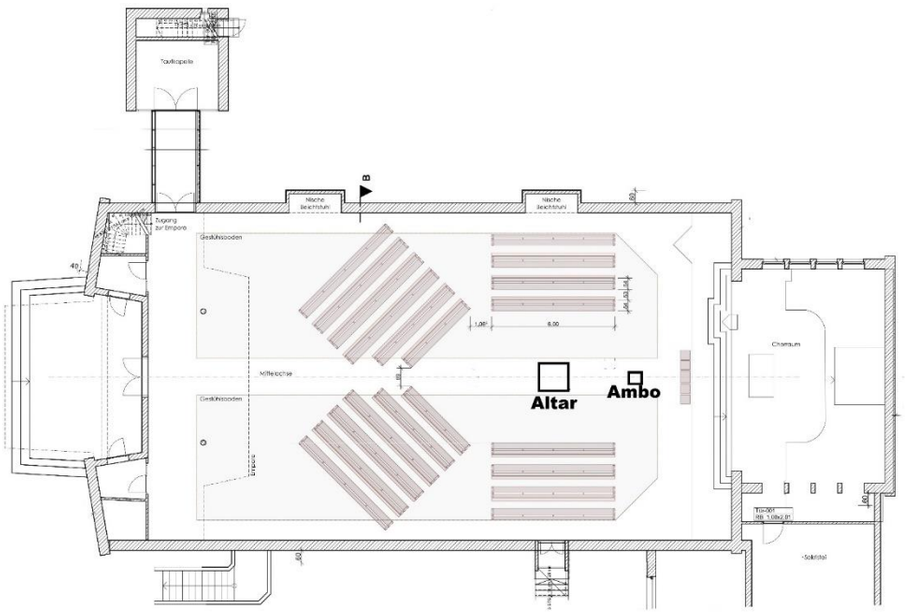

Liturgischer Raum – eine Chance zur Erneuerung

Die Neuordnung der Bänke gibt uns auch die Möglichkeit, den liturgischen Raum im Sinne des II. Vatikanischen Konzils neu zu bedenken. Das Konzil erinnert uns daran, dass sich die Gemeinde um den Altar versammelt , als sichtbares Zeichen für das gemeinsame Feiern, Hören, Beten und Gestärktwerden. Die Erprobungsphase erlaubt es uns, diesem Gedanken räumlich näherzukommen und zu prüfen, wie die Anordnung der Bänke die aktive Teilnahme der Gemeinde unterstützen kann.

Besonders wertvoll ist die entstehende Freifläche rund um den Altar. Sie eröffnet Spielraum für eine Vielzahl liturgischer Ausdrucksformen: besondere Wort-Gottes-Feiern, musikalische Gestaltung, Kinder- und Familiengottesdienste, Prozessionen, Tauffeiern oder kleinere spirituelle Begegnungen. Diese Offenheit lädt ein, unseren Kirchenraum nicht nur neu zu sehen, sondern auch neu zu erleben als lebendigen Ort des Glaubens und der Gemeinschaft. Seien Sie gemeinsam mit uns gespannt auf die „neue alte“ Galluskirche, ein echtes Weihnachtsgeschenk, das uns noch lange Freude bereiten wird.

Text: Für den Bauausschuss Karlheinz Kläger

Bilder: frei verwendbar

Adventlicher Heiliger

Am Gedenktag des heiligen Charles de Foucauld (1.12.) durfte ich bei Radio Horeb einen Vortrag über diesen außergewöhnlichen Heiligen halten. Seit vielen Jahren inspiriert Charles mich und alle anderen Mitglieder der Priestergemeinschaft „Jesus-Caritas“, die sich auf ihn zurückführt. Als „adventlicher Heiliger“ ist er ein guter Wegbegleiter auf dem Weg zum Weihnachtsfest. Ich zitiere aus der Ankündigung der Sendung von Radio Horeb: „Vom Lebemann zum Heiligen - oder Gott schreibt auf krummen Zeilen gerade – damit könnte man diese Biografie beschreiben. In einer Familie in Frankreich geboren, wird Charles de Foucauld bereits als Kind Vollwaise. Er führt bald ein Leben in Saus und Braus, bei dem er sein Geld aus dem Fenster wirft. Er kommt als Soldat in Algerien in Kontakt zur arabisch-islamischen Welt. Von der Armee wird er wegen seiner unmoralischen Lebensführung entlassen. Er wird Forscher. Durch ein besonderes Erlebnis kommt er zum Glauben an Gott, wird Trappist in Syrien und Algerien, dann hält er sich als Klosterknecht in Nazareth und Jerusalem auf. Er wird Priester und lebt letztendlich als Eremit in der algerischen Wüste - dort wird er 1916 umgebracht. Obwohl er zu Lebzeiten keinen eigenen Orden gegründet hat, wird er doch als "Ordensvater" von rund 20 verschiedenen Gemeinschaften angesehen. Wer war dieser Mann, was macht seine Spiritualität aus?“ Falls Sie diesen Fragen nachgehen möchten, habe ich einen Tipp für Sie. Meinen Vortrag können Sie als Podcast nachhören unter:
https://www.horeb.org/mediathek/podcasts/spiritualitaet/

Pfarrer Dr. Christian Heß

Einladung zum Abschiedsgottesdienst für Pfarrer Dr. Christian Heß

Die Kirchengemeinde lädt herzlich zum Abschiedsgottesdienst für Pfarrer Dr. Christian Heß ein, der

am **Sonntag, 11. Januar 2026, um 10 Uhr in St.Stephan, Gottenheim** gefeiert wird.

Der Gottesdienst wird gemeinsam von Herrn Dr. Emerich Sumser und Pfarrer Dr. Christian Heß zelebriert. Pfarrer Heß verabschiedet sich aus unserer Kirchengemeinde, aufgrund eines Stellenwechsels wird Pfarrer Dr. Christian Heß zum 01. Februar 2026 Kooperator in der künftigen Pfarrei Herz Jesu Pforzheim und nimmt dort seinen neuen Wohnsitz in Pfinztal-Wöschbach an.
Wir möchten ihn an diesem besonderen Tag würdigen, seinen Dienst dankbar in Erinnerung rufen und ihm Gottes Segen für seinen weiteren Weg mitgeben.

Redaktion

Weihnachtsaktion 2025

adveniat
für die Menschen
in Lateinamerika

Rettet unsere Welt

#ZukunftAmazonas

Unter dem Motto „Rettet unsere Welt – Zukunft Amazonas“ stellt das Lateinamerika-Hilfswerk Adveniat deshalb in diesem Jahr die Indigenen ins Zentrum der bundesweiten Weihnachtsaktion der katholischen Kirche. Der solidarische Beitrag in die Kollekte in den Weihnachtsgottesdiensten am 24. und 25. Dezember ist ein Beitrag, unsere gemeinsame Welt zu retten.

Der Sachausschuss Caritas sagt ein herzliches Dankeschön für die Lebensmittelspenden zu Weihnachten 2025

Liebe Spenderinnen und Spender!
Wir möchten uns bei Ihnen Allen für die vielen Lebensmittel, Geldspenden und kleineren Sachspenden, die Sie von St. Martin bis zum 3. Adventssonntag 2025 in unseren Kirchen der Kirchengemeinde March-Gottenheim, im evangelischen Gemeindezentrum Buchheim, in der evangelischen Kirche in Umkirch und in Bötzingen, abgegeben haben, recht herzlich bedanken. Einen ganz großen Dank an alle kleinen Spender und ihrer Eltern, die an St. Martin Lebensmittel in den Kirchen und Kindergärten abgegeben haben.

Dank Ihrer großzügigen Lebensmittelspenden konnten wir in Zusammenarbeit mit Frau Dorit Siegel vom Caritasverband viele Pakete für Familien und Einzelpersonen richten und kleine Weihnachtsfreuden verteilen. Für Ihr offenes Herz und Ihre großzügige Unterstützung ein sehr herzliches Vergelt`s Gott“. Dies gilt auch allen fleißigen Helfern die uns immer wieder unterstützen. Danke sagen Frau Dorit Siegel vom Caritassozialdienst des Caritasverbandes und die Mitglieder des Sachausschuss Caritas in den Pfarrgemeinden der Kirchengemeinde March-Gottenheim.

Der Sachausschuss Caritas bittet um Lebendmittelspenden für Ostern 2026

Liebe Spender, liebe Spenderinnen
Dank Ihrer Unterstützung an Lebensmittelspenden für Weihnachten, hoffen wir, dass Sie auch wieder unsere Osteraktion unterstützen können. Wir würden uns freuen, wenn Sie uns auch an Ostern wieder mit einer Lebensmittelspende helfen könnten.
In der Fastenzeit von Aschermittwoch, den 18. Februar 2026 bis Palmsonntag, 29. März 2026 sammeln wir auch wieder, in Zusammenarbeit mit Frau Dorit Siegel vom Caritasverband Lebensmittel für Familien und Einzelpersonen in Notlagen.
Wir sammeln, sowie an Weihnachten haltbare Lebensmittel (Nudeln, Reis, Salz, Zucker Mehl, Öl, Essig Kaffee, Tee, Säfte, Konserven) und Hygieneartikel. (Seifen, Zahncreme, Duschgel, Shampoon) und Lebensmittel die Kinder gerne essen, wie Nutella, Müsli, Schokolade, Kekse, Gummibärchen. Bitte keine selbstgemachten Lebensmittel und keine alkoholischen Getränke.
Hinweis: bitte beachten Sie, dass das Haltbarkeitsdatum entsprechend lange ist, da die gespendeten Lebensmittel erst an Ostern verteilt werden. Wir sind sehr dankbar, wenn wir genügend Lebensmittel als Vorrat haben, damit wir auch unter dem Jahr in akuten Notsituationen mit einem Lebensmittelpaket helfen können.
Die Sachspenden können in all unseren Kirchen, dem evangelischen Gemeindezentrum Buchheim und in der evangelischen Kirche in Umkirch, und in der evangelischen Kirche Bötzingen abgegeben werden. Tagsüber stehen unsere Kirchen offen und die Körbe bereit. In Eichstetten können die Sachspenden auch bei Frau Ingrid Hoff, Schubertstr. 18 nach telefonischer Rücksprache (07663 3922) abgegeben werden. Schon im Voraus danken wir Ihnen für Ihre Spenden.

Wenn Sie Fragen zur Spendenaktion haben, können Sie sich jederzeit an die einzelnen Mitglieder des Caritasausschusses in den Pfarrgemeinden wenden. Dies sind in allen Gemeinden der Kirchengemeinde March-Gottenheim:

Für Bötzingen:

Frau Margarete Jenne	Tel. 07663 6948
Frau Anneliese Mürtz	Tel. 07663 2482

Für Eichstetten:

Frau Ingrid Hoff	Tel. 07663 3922

Für Gottenheim

Frau Margrit Bock	Tel. 07665 7363

Für Umkirch

Frau Meike Wangerin	
Frau Sabine Fiedelmeier	Tel. 07665 9475959

Für Hugstetten und Buchheim

Herr Reinhard Burs	Tel. 07665 3788

Für Neuershausen

Frau Andrea Reiß	Tel. 07665 4919

Für Holzhausen

Herr Norbert Baum	Tel. 07665 941585
Frau Rita Fürderer	Tel. 07665 3300
Frau Irmgard Reich	Tel. 07665 740882
Frau Sabine Saier	Tel. 07665 4928

Wenn Sie Beratung in Lebenskrisen benötigen, gibt Ihnen Frau Dorit Siegel vom Caritassozialdienst für den Landkreis Breisgau-Hochschwarzwald unter Tel. 0761 8965449 sowie das Pfarrbüro Hugstetten Tel.: 07665 425300 gerne weitere Auskünfte

Für den Sachausschuss Caritas: Rita Fürderer

caritas

Wir sind die **Caritas**

– Du und ich

herz&hand

WIR SAGEN DANKE!

Ein herzliches Vergelt`s Gott an unsere Sponsoren von denen wir jede Woche Lebensmittel erhalten. Danke für die Geldspenden und die vielen Privatpersonen, die uns aus den Gärten Obst und Gemüse bringen. Ohne die Lebensmittel- und Geldspenden wäre unser Projekt nicht möglich.

herz & hand

EINE **CARITATIVE INITIATIVE** DER
RK KIRCHENGEMEINDE MARCH-GOTTENHEIM

BITTE BEACHTEN:

Änderungen der Ausgabetage in der Weihnachts- und Neujahrswoche:

Dienstag, 23. Dezember 2025 von 11 bis 12:30 Uhr (Bitte die Ausgabezeit beachten!), nicht am Mittwoch, 24. Dezember 2025.

Dienstag, 30. Dezember 2025 von 11 bis 12:30 Uhr (Bitte die Ausgabezeit beachten!), nicht am Mittwoch, 31. Dezember 2025

Der erste Ausgabetag im Neuen Jahr ist am Mittwoch, 07. Januar 2026 wieder von 12 bis 13:30 Uhr.

Das Team von herz&hand wünscht allen ein lichterfülltes Weihnachtsfest und ein friedvolles Neues Jahr 2026.

Noch etwas zum Schluss:
Ich persönlich möchte dem großartigen Team von herz&hand für ihre ehrenamtliche Arbeit jede Woche danken, sowie auch dem Pfarrbüro-Team, das uns immer wieder unterstützt.

Für das herz&hand-Team:

Astrid Siegel, Tel. 07665 3777 oder E-Mail siegel-march@t-online.de

„Schule statt Fabrik – Sternsingen gegen Kinderarbeit“

Die Sternsingeraktion 2026

Die Aktion Dreikönigssingen 2026 steht unter dem Motto „Schule statt Fabrik – Sternsingen gegen Kinderarbeit“. Als Kinderarbeit bezeichnet man Einkommen schaffende Tätigkeiten, für die Kinder zu jung sind, die sie vom Schulbesuch abhalten und die ihrer Gesundheit und Entwicklung schaden. Ausbeuterische Kinderarbeit verletzt Kinderrechte und ist international verboten. Wenn Kinder dagegen gelegentlich im Haushalt helfen oder nach der Schule einer zeitlich begrenzten, ungefährlichen Tätigkeit nachgehen, ist das keine Kinderarbeit. Die Weltgemeinschaft hat ihr Ziel, Kinderarbeit bis 2025 zu beenden, nicht erreicht. 138 Millionen Kinder zwischen fünf und 17 Jahren arbeiten, 54 Millionen von ihnen unter besonders gesundheitsschädlichen und ausbeuterischen Bedingungen. Produkte aus Kinderarbeit gelangen auch in Deutschland in den Handel.

Wir laden daher herzlich ein zum offiziellen Start der Aktion:

Am Sonntag, 04. Januar 2026 feiern wir um 10:30 Uhr in St. Stephan Gottenheim einen Familiengottesdienst mit Aussendung aller Sternsinger-Gruppen aus unseren acht Orten.

Redaktion

Sternsinger konkret:

Wichtige Informationen zur Sternsingeraktion 2026

- Falls Sie den Sternsingern ein süßes Dankeschön geben wollen, denken Sie bitte daran, dass dieses auf jeden Fall verpackt sein muss.
- **Bitte beachten Sie, dass auf Beschluss der Deutschen Bischofskonferenz die Sternsinger nur Geld für die Dreikönigsaktion annehmen dürfen und kein Geld für die Kinder/Jugendlichen selbst oder für einen anderen guten Zweck!**

!!! Wenn Sie den Besuch der Sternsinger wünschen, melden Sie sich bitte an !!!

Geben Sie den Anmeldeabschnitt **bis zum 31. Dezember 2025** in die dafür vorgesehenen **Briefkästen in den Kirchen ab**.

Ort	Datum	Anmeldeverfahren
Bötzingen	Sonntag, 04. Januar Montag, 05. Januar Dienstag, 06. Januar	Briefkasten **in einer unseren** Kirchen / E-Mail unter *info@kath-MarGot.de* / Telefonisch bei Fr. Hipfner-Sonntag 07663 9422699
Buchheim	Sonntag, 04. Januar Montag, 05. Januar	Briefkasten **in einer unseren** Kirchen / E-Mail unter *info@kath-MarGot.de*
Eichstetten	Montag, 05. Januar *ab 10 Uhr*	Briefkasten **in einer unseren** Kirchen / E-Mail unter *info@kath-MarGot.de*
Gottenheim	Montag, 05. Januar Dienstag, 06. Januar	Briefkasten **in der Kirche St.Stephan in Gottenheim**
Holzhausen	Dienstag, 06. Januar	Briefkasten in einer unseren Kirchen / E-Mail unter *info@kath-MarGot.de* Die Häuser, die in den letzten Jahren besucht wurden, **sind automatisch auch für dieses Jahr angemeldet**.
Hugstetten	Sonntag, 04. Januar Montag, 05. Januar	Briefkasten **in einer unseren** Kirchen / E-Mail unter *info@kath-MarGot.de*
Neuershausen	Dienstag, 06. Januar	Ohne Anmeldung
Umkirch	Montag, 05. Januar Dienstag, 06. Januar	Briefkasten **in einer unseren** Kirchen / E-Mail unter info@kath-MarGot.de

Ab dem 07. Januar 2026 liegen dann auch wieder Segensaufkleber,
mit Informationen über die Sternsingeraktion 2026
und Spendenüberweisungsträger/Spendenumschläge,
in unseren Kirchen aus!

20*C+M+B+26

ANMELDUNG

Ja, ich möchte, dass mich die Sternsinger besuchen.

Meine Adresse lautet:

_____

Name, Vorname

_____

Straße + Hausnummer ***Telefonnummer***

! Bitte unbedingt den Ort ankreuzen:

☐ **Bötzingen**	04.01.2026 + 05.01.2026 + 06.01.2026
☐ **Buchheim**	04.01.2026 + 05.01.2026
☐ **Eichstetten**	05.01.2026
☐ **Gottenheim**	05.01.2026 + 06.01.2026
☐ **Holzhausen**	06.01.2026
☐ **Hugstetten**	04.01.2026 + 05.01.2026
☐ **Umkirch**	05.01.2026 + 06.01.2026

!!! Für **Neuershausen** 06.01.2026 Keine Anmeldung erforderlich!!!

Anmeldung bitte ausschneiden und
in die in unseren Kirchen angebrachten Briefkästen
bis spätestens 31. Dezember 2025 einwerfen.

Vorankündigungen unserer Kirchengemeinde

Auf dem Weg zur Krippe in Holzhausen

Die Krippe von Greccio, die Franz von Assisi im Jahr 1223 aufstellte, war ein Ort

des Vergessens und Wiederfindens: ein Vergessen der Härte, des Stolzes und der Rastlosigkeit der Welt – und ein Wiederfinden der eigenen Menschlichkeit. Dieses ursprüngliche Geschenk lebt in unserer Krippe von Holzhausen weiter.

Die Krippe von Holzhausen, die jedes Jahr gemeinsam mit Erstkommunionkindern, Ministrant*innen, Kindern, Jugendlichen und Erwachsenen entsteht und sich über vier Adventswochen hinweg verändert, knüpft genau an diesen Ursprung an. Sie ist kein fertiges Bild, sondern ein Weg, ein Wachsen – eine stille Verwandlung, die Schritt für Schritt das Geheimnis von Weihnachten sichtbar macht: von der Verkündigung an Maria bis zur Geburt Jesu. So, wie es auch im Herzen eines Menschen geschieht, der sich neu auf Weihnachten einlässt.

Diese Krippe zeigt, dass Gottes Menschwerdung nicht Vergangenheit ist – sie kann immer wieder neu in unseren Herzen geschehen. Sie erinnert uns daran, dass Gott nicht im Perfekten, Fertigen und Glänzenden geboren wird, sondern im Unfertigen, Zerbrochenen und Auf-dem-Weg-Sein. Sie lädt uns ein, selbst mitzuwachsen – in Hoffnung, Vertrauen und Mut. In dieser wachsenden Krippe lebt das Geheimnis von Greccio weiter: Weihnachten geschieht, wenn wir es zulassen.

Auf dem Weg zur Krippe in Holzhausen begegnen sich Menschen aller Generationen: Suchende und Glaubende, Zweifelnde und Hoffende, Kinder voller Staunen, Jugendliche mit vielen Fragen und Erwachsene mit tiefen Sehnsüchten. Und in dieser Begegnung geschieht Veränderung. So wird die Krippe zu einem Ort der Heilung: wo Hoffnung neu wächst, wo Mut zurückkehrt und wo Trost in die Nacht fällt. Sie lädt uns ein: „Geh zur Krippe und finde deine Heilung und deinen Retter.“

Wer die Krippe sieht und sie in sein Herz hineinlässt, öffnet einen Raum, in dem Wunder möglich werden. Die Krippe in Greccio verwandelte einst ein ganzes Dorf.

Die Krippe in Holzhausen verwandelt jedes Jahr Kinder, Jugendliche und Erwachsene.

Und die Krippe in deinem Herzen – sie kann dein ganzes Leben verwandeln.

Für das Gemeindeteam Holzhausen:

Alberto Eduardo Jara-Rios

Erinnerung an vier wichtige Termine bis zum Jahresende:

Am Heiligabend, **24. Dezember 2025** findet mittags

um 16:00 Uhr eine Kinderkrippenfeier in der Kirche statt und
um 18:00 Uhr eine ökumenische Christvesper/Christmette auf dem Gutshof in Umkirch
Der Musikverein Umkirch wird diese Feier musikalisch umrahmen.

Am 1. Weihnachtsfeiertag, 25. Dezember 2025 um 10:30 Uhr feiern wir den Weihnachts- Festgottesdienst unter Mitgestaltung des Kirchenchores in der Kirche Umkirch

Am **31. Dezember 2025** verabschieden wir uns in einem Festgottesdienst um 17:00 Uhr in Hugstetten von der „alten“ Kirchengemeinde MarGot.

Ihnen allen wünschen wir noch stressfreie letzte Adventstage und
dann hoffnungsfrohe, gesunde und wunderschöne Weihnachtsfeiertage,
sowie viele gute Wendungen im Neuen Jahr 2026.

Ihr Gemeindeteam Umkirch

Friedensgebet

zum Start der neuen Kirchengemeinde Breisgau – Markgräflerland und Pfarrei St. Alban Bad Krozingen in der Kirche Holzhausen

Wir wollen uns versammeln um für den Frieden in der Welt, aber auch für unsere privaten und kirchlichen Bezüge zu beten. Ganz besonders zum Start der neuen Kirchengemeinde Breisgau- Markgräflerland. Das Friedensgebet findet
am **Dienstag, dem 30. Dezember 2025 um 18:30** Uhr im Gottesdienst
in der Kirche St. Pankratius **in Holzhausen** statt.
Lassen Sie uns gemeinsam Eucharistie feiern und zusammen für den Frieden und den Neubeginn der neuen Kirchengemeinde beten. Sie sind Alle recht herzlich dazu eingeladen. Wir freuen uns über Ihr Kommen und Mitbeten. Die Texte zum Friedensgebet liegen danach auch zum Beten in der Kirche und zum Mitnehmen bereit.

Ihr Gemeindeteam Holzhausen

Friedensgebet in Gottenheim

am Donnerstag, 01. Januar 2026, um 12:00 Uhr in der Kirche St. Stephan, Gottenheim. Zum Start der neuen Kirchengemeinde Breisgau-Markgräflerland und der Pfarrei St. Alban Bad Krozingen wollen wir uns versammeln zum Gebet für den Frieden in der Welt, aber auch für unsere privaten und kirchlichen Belange. Sie alle sind herzlich dazu eingeladen!

Ihr Gemeindeteam Gottenheim

Einladung zum Engelsweg

vor der Kirche St. Laurentius in Bötzingen
den ganzen Advent bis Dreikönig 06. Januar 2026

Seniorentreff Gottenheim

Allen, ganz besonders unseren lieben Gästen
an den Nachmittagen beim Seniorentreff,
wünschen wir ein frohes und gesegnetes Weihnachtsfest
sowie ein glückliches und gesundes Jahr 2026.

„Das alte Jahr vergangen ist,
Das neue Jahr beginnt.
Wir danken Gott zu dieser Frist,
Wohl uns, dass wir noch sind!
Wir sehn auf's alte Jahr zurück,
Und haben neuen Mut:
Ein neues Jahr, ein neues Glück!
Die Zeit ist immer gut."

Zuversichtlich und mit viel Freude starten wir ins Neue Jahr und laden herzlich ein

zum **ersten Seniorentreff in 2026**
am Donnerstag, 08. Januar 2026, um 15:00 Uhr
im Gemeindehaus St. Stephan.

Nach Kaffee und Kuchen schauen wir zurück auf die vergangenen Seniorentreffs.
Wenn Sie einen Fahrdienst benötigen, melden Sie sich bei:
Rita Armbruster, Tel. Nr. 07665 9390266 oder Margrit Bock, Tel. Nr. 07665 7363.
Es grüßt Sie herzlich

das Organisationsteam: Rita Armbruster, Margrit Bock, Elisabeth Höbner, Heidi Wendenburg

KATHOLISCHE FRAUENGEMEINSCHAFT DEUTSCHLANDS

leidenschaftlich glauben und leben

Frauengemeinschaft Holzhausen

Zu unserer Mitgliederversammlung mit Wahlen des Leitungsteams

laden wir Sie

am Samstag, 24. Januar 2026 um 14:30 Uhr
herzlich ins Gemeindehaus Holzhausen ein!

In diesem Jahr steht unter anderem die Wahl des Leitungsteams an. Wir werden aber auch Zeit für Kaffee und Kuchen finden und Ihnen das Programm für 2026 vorstellen, beten und singen.

Ihr Teamvorstand der kfd Holzhausen

Patrozinium 2026
St. Vinzentius, Neuershausen

Herzliche Einladung an alle Pfarrgemeindemitglieder mit uns,

am **25. Januar 2026** um **9:00 Uhr** das Kirchenpatrozinium zu feiern.

Nach einem festlichen Gottesdienst in unserer Kirche setzen wir die Feier mit einem kleinen Programm, mit einem Suppenangebot, Getränken, Kaffee und Kuchen im Bernhardussaal fort. Gerne erzählen wir Ihnen dabei, mit was sich das Gemeindeteam im Jahr 2025 beschäftigt hat.

Wir, die Mitglieder des Gemeindeteam St. Vinzentius, freuen uns auf das gemütliche Zusammensein und anregende Gespräche mit Ihnen.

Sprecherin des Gemeindeteam Neuershausen: Andrea Reiß

KIRCHENBAUVEREIN ST. GALLUS HUGSTETTEN e.V.

Einladung

zur Mitgliederversammlung des Kirchenbauvereins St. Gallus Hugstetten e.V.

am Samstag, dem 28. Februar 2026 um 15:30 Uhr im Gallussaal Hugstetten

Verehrte Mitglieder des Kirchenbauverein St. Gallus Hugstetten.
Alle zwei Jahre steht eine Mitgliederversammlung des Kirchenbauvereins an.
Wir laden alle herzlich dazu ein und haben folgende Tagesordnung zusammengestellt:

Begrüßung durch den Vorsitzenden und Eröffnung der Mitgliederversammlung

TOP 1: Information
- Rechenschaftsbericht
- Gedenken der verstorbenen Mitglieder
- Aktueller Stand Mitgliederzahl

Top 2: Kassenbericht

TOP 3: Wahlen
- Entlastung des Vorstandes

TOP 4: Verschiedenes

Ich hoffe, dass viele an der Mitgliederversammlung teilnehmen können und freue mich auf ein Wiedersehen!

March-Hugstetten, dem 01. Dezember 2025
Diakon Reinhard Burs

Rückblicke unserer Kirchengemeinde

St. Martin 2025…

…in Hugstetten

…in Neuershausen

„Durch die Straßen auf und nieder“ tönte es am Martinstag, 11. November, laut durch die Straßen von Neuershausen. Besonders die Kinder waren eingeladen, an der Wortgottesfeier und am Umzug im Gedenken an den hl. Martin teilzunehmen.
Bei Kerzenschein und mit wunderschönen Laternen versammelte sich Klein und Groß im Anschluss auf dem Schulhof. Der Musikverein stimmte das Martinslied an und fröhlich folgte die riesige Schar dem Pferd und Reiter durch den Ort. An mehreren Stationen wurden gemeinsam Martinslieder gesungen, vom Musikverein begleitet.

Auf dem Hof des Bernhardussaals versammelten sich abschließend nochmals alle Teilnehmer und folgten gespannt der Mantelteilung. Dieses Jahr kamen Martin, Bettler und Pferd aus Bötzingen. Herzlichen Dank für die komplikationslose Unterstützung!
Der Förderverein von Kindergarten und Schule sorgte für warmen Kinderpunsch bzw. Glühwein und verteilte die Martinsgänse. Das Martinsfeuer schürte der Ortsvorsteher. So konnten alle den Umzug gemütlich ausklingen lassen. Für den reibungslosen und sicheren Ablauf des Umzuges sorgte eine Abordnung der freiwilligen Feuerwehr March, das Team des Kindergartens Neuershausen und Mitglieder des Gemeindeteams.
Allen, die am Umzug teilgenommen und allen, die zum Gelingen beigetragen haben, ein kräftiges Vergelt’s Gott.

Ihr Gemeindeteam Neuershausen

… in Umkirch am 07. November 2025

In Umkirch haben wir „die neue Form des Martinsfestes“ in Kooperation mit der evangelischen Gemeinde und der Vereinsgemeinschaft Umkirch zum 3. Mal durchgeführt. Keine der drei Veranstaltungen ist bisher wie die andere verlaufen. Wir versuchen immer, unseren Ablauf den Gegebenheiten vor Ort anzupassen. So haben wir aufgrund der Baustelle auf dem Schulhof den Beginn der Martinsfeier auf die „Hundackerwiese“ zwischen Mühle und Friedhof verlegt, was sich im Nachhinein als mehr als eine Notlösung entpuppte. Mit der richtigen Kleidung ausgestattet hat sich die Veranstaltung dort durchaus bewährt. Friederike Schilka hat mit Kindern einer 3. Klasse ein Martinsspiel aufgeführt und danach kam auch noch ein „St. Martin hoch zu Ross“ in den Kreis und zeigte die Szene der Mantelteilung noch einmal zum Lied „St. Martin ritt durch Schnee und Wind“. Wer jetzt schon nach Hause gehen wollte, konnte sich noch eine gebackene Martinsgans zum Teilen mitnehmen. Alle anderen machten sich in einem langen, langen Laternenumzug, begleitet von Pferd und Musikverein auf ins VfR-Stadion. Wieder war es ein erhebender Anblick, so viele bunte Laternen durch die Nebelschwaden schaukeln zu sehen. Bei Glühwein, Punsch, verschiedenen Essensangeboten und Kaltgetränken und dem Martinsfeuer, das die Feuerwehr bewachte, ließen ca. 500 große und kleine Leute das Fest ausklingen.
Herzlichen Dank an alle Vereine und Gruppierungen, die „mit von der Partie“ waren und ebenfalls auf beeindruckende Weise Hand in Hand zusammenarbeiteten. Nur so können wir solch eine Veranstaltung überhaupt stemmen. Danke auch an die politische Gemeinde für die finanzielle Unterstützung. Auf ein Neues im kommenden Jahr!

Für das Gemeindeteam Umkirch: Brigitte Heitz

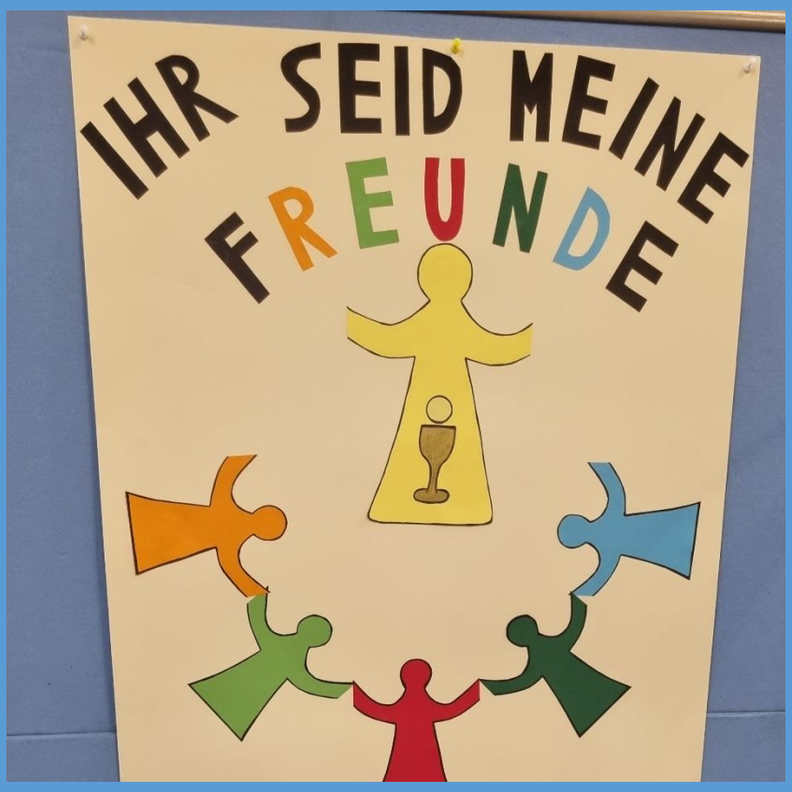

Am Zweiten Adventssonntag wurden die Erstkommunionkinder von Umkirch in einer Wortgottesfeier in Umkirch vorgestellt…

Vorstellungsgottesdienst in Holzhausen

„Ihr seid meine Freunde“ – Von Gott gerufen, in Gemeinschaft unterwegs

Am Abend des 15. November 2025 füllte sich die Pfarrkirche St. Pankratius in Holzhausen mit einer besonderen Atmosphäre: gespannte Erwartung, warme Lichter, leise Gespräche – ein spürbares Miteinander. Zwei Anliegen prägten diesen Gottesdienst: die Vorstellung der Erstkommunionkinder mit ihren Eltern und das Gedenken zum Volkstrauertag. Zwei Themen, die auf den ersten Blick unterschiedlich erscheinen, sich an diesem Abend jedoch zu einer tiefen Einheit verbanden – getragen von der Gewissheit, dass Gott jeden Menschen ruft und niemand auf seinem Weg allein bleibt. Nacheinander traten die Erstkommunionkinder gemeinsam mit ihren Eltern vor die Gemeinde: Holly B., Sophia H., Kaja H., Jonas H., Lara J., Adriano M., Sophia Maria, Hanna Z. und Sophia K. Mit jedem ausgesprochenen Namen wurde deutlicher: Gott sieht jeden einzelnen Menschen. Er kennt die Wege der Kinder wie der Eltern und lädt Familien und die ganze Gemeinde ein, gemeinsam in seiner lebendigen Gemeinschaft zu wachsen. Herr Pfarrer Sumser, begleitet von vielen Ministranten*innen, führte einfühlsam durch die Feier. Er spannte den Bogen zwischen Freude und Nachdenklichkeit – zwischen dem hoffnungsvollen Beginn des Glaubensweges dieser Kinder und dem stillen Erinnern derer, die am Volkstrauertag im Gebet gehalten werden. Mit warmen Worten ermutigte er Kinder und Eltern, diesen Weg mit Gott und miteinander zu gehen. Den Kindern überreichte er ein Glaubensbekenntnis in Bildern – ein liebevoller Impuls, der ihnen helfen soll, den Schatz des Glaubens mit Herz und Verstand zu entdecken. Als die Familien gemeinsam vor der Gemeinde standen, zeigte sich das Herz dieses Abends: Es war mehr als ein Ritual. Es war ein sichtbares Zeichen lebendiger Gemeinschaft. Der Weg zur Erstkommunion wurde zu einem Weg des Vertrauens, des Wachsens und des Staunens – ein Weg, auf dem die Kinder erfahren dürfen, dass Jesus mitten unter uns ist: im Gebet, im Wort Gottes, im Brot und Wein, in der Natur und in jeder liebevollen Geste zwischen Menschen. Für viele Erwachsene war dieser Moment zugleich eine Einladung, selbst still zu werden und neu zu spüren, wie Gott uns Tag für Tag anspricht – leise, aber verlässlich. Und dass an seinem Tisch immer Platz ist. Nach dem Gottesdienst folgte ein besonders berührender Abschluss: Die Kinder hatten kleine Karten mit selbstgebastelten Fischen- dem alten Zeichen des christlichen Glaubens- vorbereitet. Die Gemeinde war eingeladen, eine Gebetspatenschaft zu übernehmen. Wer eine Karte mitnahm, schenkte einem Kind eine einfache, aber tiefgehende Zusage: „Ich denke an dich. Ich bete für dich. Du gehst deinen Weg nicht allein.“ So entstand an diesem Abend ein feines Netz aus Fürbitte, Zuneigung und Verbundenheit – ein Hoffnungszeichen, das Kinder, Eltern und die ganze Gemeinde in Gottes Liebe zusammenführt. Und schließlich blieb ein stiller, tröstlicher Gedanke im Herzen zurück:
„Gott ist bei uns am Abend und am Morgen und an jedem neuen Tag.“

Für das Gemeindeteam Holzhausen: Alberto Jara-Rios

Besuch der Guggemusik im Seniorenzentrum Max-Josef-Metzger-Haus in Umkirch

Am Samstag, dem 15. November 2025 besuchte uns die Umkircher „Gugge ma mol“ zum Fastnachtsbeginn. Pünktlich um 16 Uhr zogen die Musiker mit rhythmischen Trommelschlägen in die Cafeteria des Seniorenzentrums ein, nachdem die Bewohner voller Erwartungen und Spannung bei Getränken, Knabbereien und einem bunten Unterhaltungsprogramm, in dem auch der Narrenruf der Gugge mit: „Gugge – ma mol“ und „Zipfel – Klatscher“ sowie das „Umkircher Esellied“ geübt wurden. Die Musiker erfreuten die Senioren mit einem grandiosen musikalischen Unterhaltungsprogramm von „die kleine Kneipe“ über „Tequila“ bis hin zu den „Beatles“ waren viele Stilrichtungen vertreten. Natürlich wurde auch das „Umkircher Esellied“ zum Besten gegeben, bei dem alle anwesende Senioren mitsingen konnten. Nach der gelungenen Aufführung gab es bei leckeren Fastnachtsküchle und Getränke noch die Gelegenheit zum Austausch zwischen den Bewohnern und den Gugge-Musikern. Als die Musiker versprachen, dass alle am „schmutzigen Dunschdig“ wiederkommen und sogar die Hexen und die Esel mitbringen würden, verabschiedeten sich die Senioren schon voller Vorfreude auf Fastnacht und gingen zum Abendessen auf ihre Wohnbereiche.

Soziale Betreuung: Annette Schill

Ein Ökumenischer Gottesdienst zum Volkstrauertag in Umkirch

feierten wir in diesem Jahr zum zweiten Mal als Familiengottesdienst. Zwei Schulklassen der Umkircher Grundschule wirkten bei der Vorbereitung mit. Der Viertklässler Ennio Quattroventi präsentierte sehr berührend den Rap „Ich kenn das Leid der Welt“ von Jazeek. Seine Schwester Antonella begleitete ihn mit der Cajon. Toll gemacht, ihr Beiden! Herzlichen Dank an die ganze Familie für die Unterstützung. Vielleicht nutzen ja künftig noch mehr Kinder oder Familien die Chance im Gottesdienst mitgestalten zu können?

Für das Gemeindeteam Umkirch: Brigitte Heitz

Viele fleißige Hände kümmerten sich um die Reinigung des Holzhauser Storchennests auf dem Kirchturm

Am Samstag, dem 29. November 2025 von 10 bis 11:30 Uhr war es wieder soweit und ein Team aus Fachleuten, Kletterexperten und schwindelfreien Helfern machte sich an das Säubern des Storchennests auf dem Kirchturm in Holzhausen.

Ein großes Dankeschön geht an Maximilian Singler, der extra aus der Schweiz anreiste und mit seiner Kletterausrüstung sicher im Außenbereich am Nest arbeitete. Nabil Mahmout vom Waldklassenzimmerteam assistierte ihm und nahm den Unrat über das Dachfenster entgegen. Unter fachkundiger Anleitung durch den Storchenbeauftragten Gustav Bickel wurden beide Helfer eingewiesen, so dass im Frühjahr das Nest für den Storchennachwuchs wieder bezugsfertig ist.

Auch Werner Heidiri half uns wieder, die gesamte Elektrik im Glockenturm, während der Zeit der Reinigung, stillzulegen. Wir freuen uns, dass die alljährlichen Arbeiten gut und sicher durchgeführt werden können.

Danke auch an den Hausmeister der Kirche, Gerhard Meyer, der hilft, den ganzen Unrat zu entsorgen.

Schön, dass sich immer wieder Menschen finden, die mithelfen und dass die Kooperation zwischen Kirchengemeinde und dem Holzhauser Waldklassenzimmerteam gut gelingt.

Für das Gemeindeteam Holzhausen: Thomas Dieterle

„Eichstetter Adventsmomente“

Ende November trafen sich die Kommunionkinder aus Eichstetten um ein Fenster des Pfarrsaals als Adventsfenster für die „Eichstetter Adventsmomente“ zu gestalten. Fleißig wurden verschiedenste Kerzenmotive angemalt, die einen Platz am Fenster bei der Eröffnung am 11. Dezember 2025 fanden, welches hell erstrahlen konnte.

Das Gemeindeteam Eichstetten

Offene Kirche am 01. Adventssonntag in Eichstetten

Das Gemeindeteam Eichstetten hatte eingeladen den Adventsbeginn mit allen Sinnen zu erfahren. Mit einem besinnlichen Impuls zum „Hören“ wurde der Nachmittag eröffnet. Anschließend gab es die Gelegenheit sich bei einer Tasse Tee, die verschiedenen Stationen „Sehen, Tasten und Schmecken“ zu betrachten und miteinander ins Gespräch zu kommen.

Das Gemeindeteam Eichstetten

„Ein neues Dach für die Kirche von St. Gallus"

Unter diesem Motto stand der Lebkuchen-Dachziegel Verkauf beim Adventszauber in Hugstetten, den das Gemeindeteam auf die Beine stellte.

In Kooperation mit dem Kirchenbauverein Hugstetten wurden außerdem Kalender mit Fotos der schönsten Ecken aus March verkauft.

Ein herzliches Dankeschön an den Spender der Fotos. Das Highlight am Stand des Gemeindeteams/Kirchenbauvereins war zweifellos die naturgetreue Nachbildung der Galluskirche, die hell erleuchtet wurde, sobald ein Geldstück in ihr Inneres plumpste, was erfreulicherweise oft passierte an diesem Tag. Das von einem Gemeindeteammitglied gebastelte Modell, wird sicher noch öfters zum Einsatz kommen. **Herzlichen Dank dafür.**

Unser herzlicher Dank geht an Herrn Thomas Fischer, der uns in seinem Metallverarbeitungsbetrieb die Dachziegel-Ausstechformen hergestellt hat.

Ein herzliches Dankeschön geht auch an die Bäckerinnen der 100 Lebkuchen-Dachziegel, die alle verkauft wurden. Für eine größere Bestellung wurden sogar extra welche nachgebacken.
Der Erlös der Aktion fließt in die Renovation der Gallus Kirche – Dach, Innenanstrich ...
Weitere Aktionen folgen!

Für das Gemeindeteam Hugstetten/Buchheim: Sibylle Kroschel

Adventskranz in Umkirch

Unser bewährtes Team aus Hobbyfloristinnen hat sich wieder getroffen und einen prächtigen Adventskranz für unsere Pfarrkirche gezaubert. Herzlichen Dank an Sabine Fiedelmeier, Annette Schill, Conny Scholz, Jutta Wissler und Sonja Zeller.
Am Ersten Adventssonntag wurde er im „Umkirch – einfach klassisch – Gottesdienst“ zum ersten Mal feierlich von Lewi, einem jungen Ministranten, angezündet.

Ihr Gemeindeteam Umkirch

Ökumene

Vorankündigungen

Taizé-Fahrt
Pfingsten 2026
vom 24. bis 31. Mai 2026

Liebe Gemeindemitglieder, liebe Jugendliche, Firmlinge und Taizé-Begeisterte,
herzliche Einladung am **Pfingstsonntag, dem 24. Mai 2026** mit uns gemeinsam in einem Reisebus für eine Woche nach Taizé zu fahren.
Jugendliche nehmen in dieser Woche an den wöchentlichen Jugendtreffen, Erwachsene im Erwachsenenbereich teil. Erwachsene melden sich bitte eingeständig in Taizé an; die Jugendgruppe melden wir zentral an.

Kosten: Bustransfer (Hin- und Rückfahrt)
Der Bustransfer wird von der Kirchengemeinde organisiert und bezuschusst.
Als Eigenbeitrag zum Transfer fallen folgende Kosten an:

- Erwachsene 80 €
- Jugendliche/Schüler*innen 70 €
- Firmlinge & Jugendliche der SE March-Gottenheim: 40 €

Kosten: Unterbringung und Verpflegung
Die Kosten für die Unterbringung und Verpflegung in Taizé belaufen sich für Jugendliche auf ca. 15 € pro Tag, für Erwachsene ca. 40 € pro Tag und werden von den Teilnehmenden selber direkt in Taizé bezahlt.

Anmeldung und Bezahlung
Die Anmeldung für die Taizé-Fahrt (24. bis 31. Mai 2026) wird verbindlich, wenn
1. die Kosten für die Fahrt auf das Konto der Röm.-kath. Kirchengemeinde March-Gottenheim/ Breisgau-Markgräflerland überwiesen wurden und
2. die Information über die Anmeldung mit Namen und Kontaktdaten per Mail ans Pfarrbüro (info@kath-MarGot.de) eingegangen sind.

Überweisung bitte an:
Bankverbindung: Kirchengemeinde March-Gottenheim
Sparkasse Freiburg IBAN DE08 6805 0101 0002 0652 25
Verwendungszweck: Taize-Fahrt 2026 + *Name des Teilnehmenden*
Wenn Sie noch Fragen zur Fahrt und Anmeldung haben, melden Sie sich einfach bei Thomas Dieterle 07665 9674732 oder Diana Buhl 07665 4253024.

Wir freuen uns auf viele Mitreisende und auf gute Erfahrungen in Taizé!

Taizé 4.0

Liebe Gemeindemitglieder,
liebe Taizé-Musik-Projekt-Teilnehmer*Innen,

herzlich laden wir Euch und alle Neu-Interessierten zum vierten Projektzyklus „**Taizé 4.0**“ ein. Gestartet sind wir im September 2025 in unser viertes Jahr und freuen uns, wenn viele neue Sänger*innen oder Musiker*innen jederzeit einsteigen wollen.

Der Einstieg ins Projekt ist noch jederzeit möglich!!!

Folgende Termine umfasst das Projekt:

- **Probe zum Neuen Jahr**
  Samstag, 17. Januar 2026 von 09:30 Uhr bis 12:00 Uhr
  im Katholischen Gemeindehaus in Holzhausen
- **Ökumenischer Jugendgottesdienst mit Taizé-Liedern**
  Sonntag, 01. Februar 2026 um 17:00 Uhr
  in der Katholischen Kirche in Holzhausen
  mit anschließendem Pizza-Essen in Holzhausen
- **Gottesdienst mit Taizé-Liedern**
  Sonntag, 15. März 2026 um 18:00 Uhr
  in der Evangelischen Martin-Luther-Kirche in Hugstetten

Wir freuen uns auf viele, die mitsingen und mitmusizieren werden!

KONTAKT:

Thomas Dieterle	**07665 9674732**	**Manuel Klingenmeier**	**0172 9585266**
Hans Baulig	**07665 4253025**	**Silke Birkle**	**0151 14006357**

Ökumenisches Taizé-Musik-Projekt: Thomas Dieterle

Römisch-Katholische Kirchengemeinde March-Gottenheim [MarGot]

Pfarrer
Dr. Christian Heß

Tel. 07665 42530-23 / pfarrer.hess@kath-MarGot.de
Ansprechperson für Gottenheim und Hugstetten/Buchheim

Kooperator
Pfarrer Dr. Emerich Sumser

Tel. 07665 42530-0 / emerich.sumser@kath-MarGot.de

Gemeindereferent
Hans Baulig

Tel. 07665 42530-25 I hans.baulig@kath-MarGot.de
Ansprechperson für Bötzingen, Eichstetten und Neuershausen

Gemeindereferentin
Diana Buhl

Tel. 07665 42530-24 I diana.buhl@kath-MarGot.de
Ansprechperson für Holzhausen und Umkirch

Diakon
Reinhard Burs

Tel. 07665 3788 I reinhard.burs@kath-MarGot.de

Diakon
Bernhard König

Tel. 07665 3746

Verwaltungsbeauftragter
Florian Resch

Tel. 07665 42530-0 I florian.resch@vst-riegel.de
Dienstagnachmittag und Donnerstagvormittag

Pfarrbüro der Kirchengemeinde March-Gottenheim

Geschäftsführendes Pfarrbüro Hugstetten
(Engelgasse 25)

Verwaltungsmitarbeitende
Alfred Gut
Sabrina Jaegle
Ilse Kappeler
Lydia Keil
Isabella Schreiber
Tel. 07665 425300,
Fax 07665 42530-99
info@kath-MarGot.de

Öffnungszeit:
Mo, Mi-Fr, **08:30** – 12:00 Uhr
Mo-Fr, 14:00 – 17:00 Uhr

In den Schulferien ist das Büro nur vormittags geöffnet.
22.12.25 – 06.01.26
Montag-Freitag
8:30 Uhr – 12:00 Uhr

Bankverbindung

Kirchengemeinde March-Gottenheim
Sparkasse Freiburg
IBAN DE08 6805 0101 0002 0652 25

Hans Baulig | Diana Buhl | Reinhard Burs | Dr. Christian Heß | Dr. Emerich Sumser | Bernhard König

Nicht alle Helden tragen ein Cape

....

Oder vielleicht doch?

Sei auch du ein Sternsingerheld und bring mit uns den Segen!

Wenn DU Lust hast mitzumachen und du unser letztes Vorbereitungstreffen versäumt hast, dann komm doch

am **Montag, 29. Dezember 2025 von 16 – 18 Uhr**
in den katholischen Pfarrschopf Bötzingen, Hauptstr. 74.

Dort verteilen wir final die Rollen: Caspar, Melchior, Balthasar und teilen die Laufgruppen ein.

Bei weiteren Fragen kannst du dich gerne an:
Alexandra Hipfner-Sonntag wenden
Tel: 9422699 oder a.hipfner-Sonntag@t-online.de

Wir freuen uns auf Dich!

Dein Sternsingerteam Bötzingen

IMPRESSUM

Herausgeber:
Röm. Kath. Kirchengemeinde March-Gottenheim
Engelgasse 25 ▪ 79232 March-Hugstetten
info@kath-MarGot.de

Auflage: 1.000 Exemplare

Redaktion:
Team

Druck:
GemeindebriefDruckerei
Eichenring 15a
29393 Groß Oesingen

Nächster Pfarrbrief:
31. Januar – 01. März 2026

Redaktionsschluss:
Montag, 19. Januar 2026 bis 12 Uhr

Artikel bitte an:
pfarrbrief@kath-MarGot.de