KIRCHE

Evangelische Kirchenzeitung für Emsdetten und Saerbeck

September – November 2025

Individuelle Grabmale
Hochwertige Küchenarbeitsplatten in CNC-Fertigung
Waschtische & Duschtassen aus massivem Granit

Hellwig

Denkmal · Naturstein GmbH & Co. KG

Daniel Hellwig
Steinmetz- und Steinbildhauermeister

Grevener Damm 107
48282 Emsdetten
Tel. 0 25 72 . 70 45
Fax 0 25 72 . 97517
info@hellwig.biz

www.hellwig.biz

HausMeisterService

Gut und günstig von A-Z

Middendorf

Geschäftsführer Wilfried Middendorf

Am Schulkamp 82 | 48369 Saerbeck
Tel. 02574 9285101 | Mobil 0160 96704298 | info@hausmeisterservice-middendorf.de

www.hausmeisterservice-middendorf.de

Editorial

Liebe Leserinnen und Leser,
Sie halten die Herbstausgabe unseres Gemeindebriefes in der Hand und können „mal schauen“, was in der Gemeinde so los war, oder was demnächst in den Kirchen so geboten wird. Manches haben Sie vielleicht selbst miterlebt, von anderem viel Gutes davon gehört und sich (hoffentlich) vorgenommen, beim nächsten Mal dabei zu sein. Wir berichten von vielen Angeboten und Aktionen, bei denen man „Gemeinde erleben“ konnte bzw. erleben kann.

An vielen Stellen sind wir ökumenisch präsent, ausdrücklich und ganz selbstverständlich, und Sie sind herzlich willkommen: in unseren drei Kirchen in Emsdetten und Saerbeck, aber auch in St. Pankratius und St. Georg, bei gemeinsamen Gebeten für den Frieden in Saerbeck und Emsdetten, in Gottesdiensten (zum Beispiel dem plattdeutschen Gottesdienst am Buß- und Bettag), bei musikalischen Veranstaltungen wie dem Lobpreisabend oder dem neuen Angebot der Harfenmusik und vielen weiteren Veranstaltungen in den Gemeindehäusern. Auch die „Kirche am Markt“ informiert über Neuigkeiten und ermöglicht gute Kontakte auf kurzem Weg. Schauen Sie vorbei und bei uns rein. Es ist schön, sich als Teil einer Gemeinschaft zu fühlen und Dinge mit anderen gemeinsam zu tun und zu erleben.

Vorfreuen können wir uns nun vor allem auf das Erntedankfest, und das 50jährige Jubiläum unserer Arche in Saerbeck will auch frühzeitig bedacht und vorbereitet werden. Wir hoffen, möglichst viele von Ihnen bei diesen Festen zu treffen! Und natürlich wäre es schön, wenn sich weitere Menschen – vielleicht Sie (?) mit Ideen und Tatkraft einbrächten. Sprechen Sie uns gerne an.

Ich wünsche Ihnen noch schöne Sommertage und Erlebnisse und dann vor allem eine gesegnete Herbstzeit.

Mit herzlichen Grüßen, Pfarrerin

Gudrun Bamberg

Evangelische Kirchengemeinde Emsdetten-Saerbeck

Editorial 3

An(ge)dacht 4

Lebendige Kirchengemeinde 1

Kirche am Markt 6
Ökumen. Friedensgebet in Sarbeck 7
Neues aus unserem Kooperationsraum 8
Kirchentag 2025 10
Ökumenischer Jugendgottesdienst 11
Evangelisch in Saerbeck 14
Gottesdienste in Saerbeck 16
50 Jahre Arche Saerbeck 18
Bibelfliesenkarte mit Jahreslosung 19

Gottesdienstplan der Gemeinde 20

Lebendige Kirchengemeinde 2

Bibelcafès / Info Frauenhilfe 22
Offener Treff 23
Harfenmusik in der GAK 24
Buß-u. Bettag Plattdeutsch in der GAK 25
Kultur trifft Kirche 26
Konzert mit Reidar Jensen 28
Kinderstadt 2025 29
Ök. Taizé-Gebet in Saerbeck 30
Weihnachten vor der Tür 30
Ev. Kirchentag mit uns. Technikteam . 31
Gottesd. Auf der Wiese vor der Arche 32
MLK Der etwas andere Gottesdienst .. 33
Konficamp 2025 34

Gruppen und Ansprechpartner

Arche - GAK - MLK..... 37
Impressum..... 37
Pfarrteam der Kirchengemeinde..... 38

Alles Gute. – Diese beiden Worte sind mir ins Auge gesprungen. Ein Kollege hatte mir eine Karte mit bunten Blumen geschenkt.

Zum Auftakt einer Besprechung, bei der es um Veränderungen gehen sollte. Ich fühlte mich gut eingestimmt: Mit diesem Wunsch und Zugang zu Veränderungen kann das Neue doch nur gut werden!

Beim näheren Hinsehen las ich dann auf der Karte den ganzen Text der Jahreslosung: „Prüft alles und behaltet das Gute."

Dieses Wort aus dem 1. Thessalonicherbrief (5,21) ist als biblisches Leitwort für das Jahr 2025 ausgelost worden. Wir hatten es bisher nur als Titelbild auf unserem Gemeindebrief und am Jahresanfang einmal im Gottesdienst näher bedacht, aber vielleicht hat Sie dieser Bibelvers seither auch in ihrem Alltag begleitet: als Aufforderung, als Anregung, als Erlaubnis.

„Alles Gute!" - Ich kenne mich, und vielleicht ist das bei Ihnen ähnlich: Wenn ich mir und anderen „alles Gute" wünsche, also nur Gutes(!) wünsche, dann bin ich offen für Ereignisse, gemeinsame Erlebnisse, Pläne und Ideen, und auch offen für Entscheidungen. - Manche treffe ich leicht, weil ich etwas auf Anhieb gut finde. Manchmal brauche ich für eine Entscheidung etwas länger; dann leuchten mir Ideen oder Vorschläge anderer erst als „gut" ein, wenn ich mehr darüber höre, mir etwas besser vorstellen kann und eigene Gedanken zu etwas entwickle und sie beitragen kann. Am Ende kommt etwas Gutes dabei heraus, sogar etwas Gemeinsames, und ich bin oft selbst überrascht, wie leicht sich Dinge „einfach gut" zusammenfügen!

„Prüft alles und behaltet das Gute." – Als Aufforderung klingt das in meinen Ohren recht streng. Wer kann schon „alles" im Blick haben, alles bedenken und sorgfältig prüfen? Viel zu viele Informationen und Anfragen oder Anliegen kommen bei uns an und sollen entschieden werden. Wir entscheiden uns auch: aus dem Bauch heraus, spontan, oder wir handeln gemäß unserer Gewohnheit(en) oder grübeln und denken lange über etwas nach, recherchieren gründlich und wägen die Vor- und Nachteile von etwas ab. Etwas

oder jemanden zu prüfen kann eine ernste und mühsame Angelegenheit sein.

Ich möchte die Jahreslosung weniger als Auftrag, sondern mehr als Erlaubnis hören: Ich darf prüfen, sortieren und abgeben, was nicht gut ist. – Auch abgeben, was für mich

nicht gut ist.

Im Laufe der Zeit sammeln sich wohl bei den meisten von uns Dinge, Gedanken und Gewohnheiten an, die viel Platz in unserem Leben, in Kopf und Herz, in Haus und Wohnung oder im Kalender einnehmen. Sie prägen uns, ohne dass wir uns das immer so bewusst machen. Daher, finde ich, sollten wir das eine oder andere bewusst wahrnehmen und von Zeit zu Zeit überprüfen.

Ich darf sortieren: den Tag, das Haus oder die Wohnung, mein Leben. Auch das ist anstrengend! Gehen Sie gerne in Gedanken einmal durch, was das Gute sein könnte. - Ich frage mich, was ich behalten möchte und was „weg“ kann. Was dient dem Leben, was macht es beschwerlich, was verhindert es vielleicht sogar? Was befreit, was lässt Raum zum Wachsen? Was bringt mich oder andere voran?

fast-glass-fx-y56Opr9UFxE-unsplash

Mir fällt einiges ein, das ich gerne los wäre. Unmengen von Büchern, darunter viele Fachbücher, die „man gelesen haben sollte“. Kleidung, die noch gut ist, die ich aber nicht gerne trage und die folglich nur die Schränke füllt. Da sind Deko-Sachen und Andenken, die schön, aber zu viele und letztlich überflüssig sind. Und an die vollgestellte Garage möchte ich lieber gar nicht denken.

Ich wäre auch gerne manche Sorgen los, die sich immer wieder in meine Gedanken schleichen und mich unruhig sein lassen. Oder Erinnerungen an Situationen, die mich unversöhnt mit bestimmten Menschen sein lassen. Vielleicht kann ich mir und ihnen „alles Gute“ wünschen? Gewohnheiten ändern! Manchmal hatte etwas seine Zeit und war gut, aber jetzt wäre es besser, Dinge anders zu machen. Umdenken, neu denken, lohnt sich. - Wenn ich verreise, was ich nach wie vor sehr gerne tue, plane ich eine kurze Städtereise doch auch nicht mehr mit dem Flugzeug, sondern fahre mit der Bahn und suche Ziele, die umweltfreundlich zu erreichen sind.

Prioritäten zu ordnen und neu zu entscheiden kann sehr guttun. „Behaltet das Gute.“ – Das Andere wegzulassen, Altes loszulassen verschafft Platz. Wir gewinnen neue Spielräume, in denen sich Gutes ausbreiten kann. Auch in der zweiten Jahreshälfte eröffnen sich uns da wohl noch viele Möglichkeiten. Ich wünsche Euch und Ihnen auf jeden Fall: „Alles Gute!“

Gudrun Bamberg

„Kirche am Markt"

Ökumenische Arbeit für unsere Kirche

Brigitte Fink

Zweiter Samstag im Monat, 10.00 Uhr, Marktplatz Emsdetten

„Hallo, guten Morgen, schön euch zu sehen. Schon wieder sind 4 Wochen rum. Heute haben wir wieder Glück mit dem Wetter. Na, dann schau´n wir mal, was uns der Morgen heute bringt. Es kann nur gut werden."

Und das wird es dann auch, jedes Mal! Die vier Personen, die sich hier treffen, stehen auf dem Marktplatz neben Café Extrablatt, direkt vor der ehemaligen katholischen Rendantur, jeden 2. Samstag im Monat. Bei fast jedem Wetter. Ein Stehtisch, ein weißer Sonnenschirm mit der Aufschrift „Kirche am Markt", manchmal eine alte Kirchenbank, finden die Aufmerksamkeit der Vorbeigehenden, erregen die Neugier,

Vier Personen stehen freundlich lächelnd da, bereit mit Menschen ins Gespräch zu kommen.

Es handelt sich jeweils um zwei Mitglieder der katholischen und der evangelischen Kirchengemeinde. Die Teilnehmer der 6katholischen Seite wechseln von Mal zu Mal. Auf der evangelischen Seite waren es bisher immer nur die beiden selben Personen: Brigitte und Hartmut Fink. Aber heute, am 12. Juli 2025, ist Hartmut verhindert. Zu unserer großen Freude hat sich daher unsere neue Presbyterin Bärbel Ulbrich bereit erklärt, mal „reinzuschnuppern" und die Runde aufzufüllen.

Ja, was machen wir hier eigentlich?
Ganz kurz gesagt: „Wir machen Ökumene!"

Mit den Fragen: „Was macht ihr denn hier?", „Von welcher Partei seid ihr denn?" kommt jemand auf unseren Tisch zu.

Ja, was machen wir hier eigentlich? Ganz kurz gesagt: „Wir machen Ökumene!"

Wir wollen zeigen, indem wir vor Ort sind, dass in Emsdetten die beiden christlichen Kirchen eine gute ökumenische Zusammenarbeit leben, dass wir mehr gemeinsame Werte haben, die uns verbinden als uns trennen.

Es geht darum, dass Christen verschiedener Kirchen und Gemeinschaften trotz unterschiedlicher Traditionen und Überzeu-

gungen gemeinsam handeln, voneinander lernen und füreinander da sind

Ökumene ist also ein Prozess, der die Christen ermutigt, sich auf das zu konzentrieren, was sie verbindet,

Wir sind da, um mit Menschen ins Gespräch zu kommen, Gespräche über verschiedenste Themen.

Beschwerden über kirchliche Dinge und Entscheidungen sind uns genauso wertvoll wie Gespräche über tiefgründige oder bedeutsame Themen, Glaubensfragen oder Fragen zur Kirchengeschichte. Wir hören Kritik und Humor, von Sorgen und Problemen persönlicher Art und freuen uns wenn jemand getröstet geht. Wir informieren über die Gemeinden, über besondere Angebote und Gottesdienste. Wir freuen uns, wenn Freunde, Bekannte und fremde Menschen kommen und ein Gespräch mit uns führen. Und wir lachen gern gemeinsam.

Wir hören oft ein Dankeschön, dass wir hier sind und Ökumene leben und das auch zeigen wollen und werden ermutigt weiter zu machen. Das freut uns jedes Mal besonders.

Wir sind ein gutes Team und wir machen weiter. Es sind 2 Stunden bereichernde gute Zeit, einmal im Monat!

Aber einen Wunsch haben wir noch. Wir würden uns sehr freuen, wenn wir „Zuwachs“ bekommen würden. Wenn wir von unserer evangelischen Gemeinde her noch Personen finden würden, die gern mit ins Team kommen würden, die hin und wieder mitmachen oder einspringen würden, wenn Finks mal nicht können... Gerne melden!!

Ökumene in Saerbeck

Neues aus unserem Kooperationsraum

Arbeitstitel: „Kooperationsraum Greven - Steinfurt 2“

G. Bamberg

(V. l. n. r.) Vordere Reihe: Pfr.i.R. Uhlmann, Prädikantin Leschke, Pfrn. Stock. Dahinter: Pfr. von Engelhardt, Pfr. Witthinrich, Prädikant Dr. Filthuth, Pfr. Schröder, Prädikantin Grohe und Pfrn. Bamberg.

Das ist doch kein Name, werden Sie denken, und da haben Sie natürlich recht. Wir wollen uns auch noch Gedanken für einen gemeinsamen Namen und ein Logo machen, aber es war bisher immer so viel anderes zu beraten und zu organisieren: Leitlinien für die pastorale Zusammenarbeit im Raum, die jeweils unsere drei Presbyterien beschließen mussten, damit die Kreissynode weiterarbeiten konnte. Dann gab es – natürlich – finanzielle Fragen, die zumindest im Groben „geklärt“ werden mussten, vor allem zwischen unseren beiden Kirchenkreisen, für die unsere Kirchenkreisgrenzen übergreifende Kooperation auch eine besondere Herausforderung darstellt.

Aber im Fazit ist bisher alles gut gelungen. ***Wir freuen uns auf jeden Fall auf die weitere Zusammenarbeit und weiteres Zusammenleben in allen Ortsteilen unserer Gemeinden: Emsdetten und Saerbeck, Greven und Reckenfeld, Nordwalde und Altenberge.*** Durch den Kanzeltausch seit Februar 2024 (bis Mai 2025) und in gemeinsamen Dienstbesprechungen haben wir Pfarrer*innen alle drei Gemeinden näher kennengelernt und uns jeweils dort willkommen gefühlt. Herzlichen Dank an Sie, die jeweilige Gottesdienstgemeinde!

Ein Highlight unserer Zusammenarbeit war das gemeinsame Tauffest am Himmelfahrtstag, das wir jetzt zum zweiten Mal im Grevener Freibad gefeiert haben. - Vielleicht ändert sich da mal der Ort; die „Tradition“ würden wir gerne fortsetzen.

Im Juni haben wir zum ersten Mal einen gemeinsamen Gottesdienstplan für unsere drei Gemeinden aufgestellt, in dem auch die Prädikantinnen Petra Leschke und Heike Grohe sowie Prädikant Dr. Heiko Filthuth weiterhin gerne vorkommen. Dieser Plan war durchaus eine Herausforderung, denn wir möchten an allen Predigtstätten regelmäßig Gottesdienste anbieten.

Unser Presbyterium hat beschlossen, ab Januar 2026 die Gottesdienstzeit in der GAK am 3. Sonntag des Monats auf 11.00 Uhr zu verschieben: Dann könnte am 1. oder 3. Sonntag auch in der Arche ein Abendmahlsgottesdienst stattfinden, der von derselben Pfarrperson dort um 9.30 Uhr gehalten werden kann. - In der Erlöserkirche in Reckenfeld wird „ab sofort“ in der Regel vierzehntägig Gottesdienst gefeiert, da Pfarrer Uwe Völkel in den Ruhestand verabschiedet wurde.

Die Gottesdienstübersicht finden Sie in diesem Gemeindebrief, verbunden mit der herzlichen Einladung, auch mal in eine der anderen Kirchen zu fahren und dort miteinander Gottesdienst zu feiern!

Wir freuen uns, dass zum Oktober ein Pfarrer im Probedienst in die Kirchengemeinde Greven entsandt wird, der ebenfalls im Raum mitarbeiten wird. ***Darum findet am Reformationsfest ein zentraler Gottesdienst in der Christuskirche in Greven statt***, in dem er offiziell begrüßt wird.

Bitte melden Sie sich ab Mitte Oktober bei Pfarrer Schröder oder Pfarrerin Bamberg, wenn Sie am 31.10. eine Mitfahrgelegenheit nach Greven brauchen! (Unser Gemeindebüro ist im Oktober leider nicht besetzt, da Frau Sawatzki eine Kur antritt.)

Wie geht es weiter?

Die Kirchengemeinden werden eigenständig bleiben. Allerdings müssen wir uns mittelfristig eine Leitungsstruktur geben, die die Zusammenarbeit fördert und erleichtert und die Presbyterien vor Ort entlastet. - Die Landeskirche arbeitet daran, dass mehrere Kirchengemeinden gemeinsam geleitet werden können, ohne fusionieren zu müssen. Auf der Landessynode im November wird über die Revision der Kirchenordnung beraten, damit neue Leitungsstrukturen erprobt werden können. Auch wenn das frühestens in 2026 möglich sein wird, überlegen wir jetzt schon, wie und wofür wir uns eine gemeinsame Leitung wünschen und realistisch gut vorstellen können. Wir halten Sie auf dem Laufenden. Alle bisher Beteiligten haben festgestellt, dass der neue „Raum“ eine Zukunftsperspektive für alle Gemeinden bietet, und arbeiten sehr engagiert weiterhin daran mit.

Ein Ausschnitt aus dem ersten gemeinsamen Tauffest in Greven

Kirchentag 2025 - “Mutig, stark, beherzt” in Hannover!

Mit einer kleinen Gruppe aus Emsdetten/ Saerbeck und dem Kirchenkreis ging es in diesem Jahr im Mai wieder zum Kirchentag! 5 Tage voller Programm, guten Begegnungen (teilweise mit Menschen, die man eben nur dort trifft), einem Gemeinschaftsquartier für alle jungen Gäste aus ganz Westfalen, Treppenhauskonzerten in der Schule, Diskussionen, Workshops, vielen Menschen und einer gastfreundlichen Stadt mit guter S-Bahn-Anbindung und einem rieeeeesengroßen Messegelände!
Wir sind dankbar für alles Programm, was auf die Beine gestellt wurde, aber besonders auch für die tollen Quartiermeister*innen und das Angebot des wohl schönsten und nettesten Nachtcafés, das - zumindest ich - in vielen Jahren Kirchentagserfahrung erleben durfte!

Auf ein Neues: 2027 dann in Düsseldorf!

Review
ÖKUMENISCHER JUGENDGOTTESDIENST
DANKE AN ROMINA UND JOHANNA FÜR EURE IDEE UND DIE KREATIVE UMSETZUNG!
Get in contact...
...MIT GOTT
...MIT DIR SELBST
...MIT ANDEREN
WIR SCHAUEN ZURÜCK AUF EINEN SEHR SCHÖNEN ABEND AM 16.05.!
ETWA 30 JUGENDLICHE - EVANGELISCH UND KATHOLISCH - KAMEN AN DIESEM ABEND ZUSAMMEN! WIR SIND DANKBAR FÜR EINE GUTE GEMEINSCHAFT, DIE PREDIGT VON ROMINA, DEN GUTEN AUSTAUSCH, DISKUSSIONEN, DIE MUSIK VON DER BAND, DIE ANGENEHME ABER AUCH MITREISSENDE UND INSPIRIERENDE, OFFENE ATMOSPHÄRE UND DAS LAGERFEUER MIT STOCKBROT IM ANSCHLUSS!
ES WIRD AUCH EIN "NÄCHSTES MAL" GEBEN. DENKEN WIR!
St. Pankratius

GRILLWURST, GÜTE, GABEN

(NATÜRLICH AUCH VEGETARISCH UND ALKOHOLFREI...)

GOTTESDIENST "ANDERS" - UND MITTLERWEILE DOCH AUCH GEWOHNT! IN DER ARCHE IN SAERBECK!

VIELLEICHT IST UNSER GOTTESDIENST UNTER DEM STICHWORT "GRILLWURST, GÜTE, GABEN" GENAU DAS PASSENDE FÜR DICH!?

Dieses Mal soll das Thema "Erntedank" im Mittelpunkt stehenn - bzw. auch das Thema "Dankbarkeit" im Allgemeinen. Wofür bist DU dankbar? Was hat Gott damit zu tun? Warum sollten wir das in einem Gottesdienst mal ins Zentrum rücken? Wie immer werden wir - hoffentlich draußen- an Tischen und Bänken sitzen, ein Getränk in der Hand, gemeinsam singen, beten und uns über Gott und die Welt austauschen - das erwartet Dich, wenn Du zu diesem Gottesdienst kommst! Und im Anschluss gibt es noch etwas Leckeres vom Grill und Zeit für gemütliches Beisammensein!

Jugendreferentin Frederike Holtmann,
Claudia Schäffer, Doreen Schröter
und die "Bibel, Bier und Bratwurst-Band"

DICH UND EUCH!

WANN?- SAMSTAG, 27.09.

AB 17.00 UHR RUND UM DIE ARCHE

(im Anschluss kann der Abend noch bei Gesprächen und Musik ausklingen)

ANMELDUNG:

Wir freuen uns über eine kurze Anmeldung, wenn Du schon weißt, dass Du kommen möchtest - dann können wir ein bisschen besser planen! Und sonst komm gerne spontan! Anmeldungen gerne per Mail: frederike.holtmann@evangelische-kirche-emsdetten.de oder telefonisch (02572-9419703) oder zum Beispiel auch über Instagram:
Ev.jugend_emsdetten_saerbeck

KOSTEN:

Ihr seid eingeladen und freuen uns aber über eine Spende, wenn Du etwas geben kannst und möchtest!

DANKE!

Evangelische Kirchengemeinde Emsdetten

Get in contact...

...mit Gott ...mit dir ...mit Anderen!

Lobpreisabend

nur eine kleine, beispielhafte Liedauswahl:

"Das Privileg"
"Vater Unser"
"Der Herr segne dich"
"We will go"
"Mein Herz ruft"

"God of wonders"
"Deine Nähe"
"Go"
"My Lighthouse"

Sonntag, 26.10.25
18.30 Uhr

in der Arche
in Saerbeck

18.30 Uhr Beginn des musikalischen Abends gestaltet von von Musiker*innen der Ev. Jugend!

Anmeldung nicht erforderlich, komm einfach so vorbei!

Kurze Erklärung zu den "Farben der Veranstaltungen":

Fühlen Sie sich gerne zu allen Veranstaltungen herzlich eingeladen! Die Farben helfen Ihnen aber vielleicht, das "passende Angebot" für sich selbst zu finden!

Mal was anderes!
Hier gibt es Gottesdienst auf besondere Art und Weise! Ob bei "Bibel, Bier und Bratwurst", im Freibad, auf der Picknickwiese, als Konzertabend oder in welcher Form auch immer! "Überraschend anders" eben!

GO(O)D NEWS

Blau markiert sind Angebote besonders für Jugendliche, Junggebliebene und Konfirmand*innen! Hier findet man Jugendgottesdienste, aber auch Gottesdienstformate mit moderner Musik und immer mit Live-Band!

Die grünen Angebote richten sich vor allem an die Familien mit Kindern!

Bei Veranstaltungen in dieser Farbe gibt es einen "klassisches Gottesdienst" - für alle, die Altvertrautes mögen und gewohnte Formen der Liturgie. Außerdem wird in diesen Gottesdiensten oft Abendmahl gefeiert.

Übrigens:
Wussten Sie schon, dass die Arche in diesem Jahr 50 Jahre alt wird?
Das wollen wir (im Dezember) gemeinsam feiern und uns im Vorfeld gerne auch zusammen "zurückerinnern"!
Welche Geschichte(n) verbinden Sie/ verbindet ihr mit der Arche?
Erzählen Sie es uns einfach und/oder scannen Sie den QR-Code hier und tragen ihre Geschichten/Anekdoten dort ein!

Evangelische JUGEND Emsdetten / Saerbeck

Kontakt:
Ev. Kirchengemeinde
Kirchstraße 37
48282 Emsdetten
02572-84870
st-pfb-emsdetten@ekvw.de

Evangelische Kirchengemeinde Emsdetten

GO(O)D NEWS

ZUSAMMEN

TREFFEN

GLEICHGESINNT

HALBJAHR

01/25

GOTTESDIENSTE

EVANGELISCH
IN SAERBECK

SEPTEMBER - DEZEMBER 2025

AN DIESEN TERMINEN FINDEN UNSERE

(Wenn in Saerbeck KEIN Gottesdienst stattfindet, finden Sie jeweil

	SEPTEMBER	OKTOBER
1.Wochenende	**Sonntag, 07.09., 9.30 Uhr Gottesdienst mit Abendmahl** Sonntag, 07.09. 11 Uhr Gottesdienst in der Gustav-Adolf-Kirche in Emsdetten	Sonntag, 05.10. DER ETWAS ANDERE 11 Uhr Gottesdienst zu Erntedank in der Martin-Luther-Kirche in Emsdetten
2.Wochenende	Sonntag, 14.09. 10 Uhr Gottesdienst mit Taufen in der Gustav-Adolf-Kirche in Emsdetten	GO(O)D NEWS **Freitag, 10.10., 18 Uhr Friedensgebet in der St. Georg-Kirche** Sonntag, 12.10. 10 Uhr Gottesdienst in der Gustav-Adolf-Kirche in Emsdetten
3.Wochenende	Sonntag, 21.09. 10 Uhr Gottesdienst mit Abendmahl in der Gustav-Adolf-Kirche in Emsdetten	Sonntag, 19.10. 10 Uhr Gottesdienst mit Abendmahl in der Gustav-Adolf-Kirche in Emsdetten
4.Wochenende	**Samstag, 27.09., 17 Uhr Bibel, Bier und Bratwurst** Sonntag, 28.09. 10 Uhr Gottesdienst in der Gustav-Adolf-Kirche in Emsdetten	GO(O)D NEWS **Sonntag, 26.10., 18.30 Uhr Lobpreisabend** Sonntag, 26.10. 10 Uhr Gottesdienst in der Gustav-Adolf-Kirche in Emsdetten
"5.Wochenende"		

SEH

GOTTESDIENSTE IN DER ARCHE STATT*:

(s grau gedruckt die Gottesdienste, die in Emsdetten stattfinden!)

NOVEMBER

Sonntag, 02.11. DER ETWAS ANDERE
11 Uhr Gottesdienst für die ganze Familie
in der Martin-Luther-Kirche in Emsdetten

Freitag, 07.11., 18 Uhr
ökumenisches Taizégebet
in der St. Georg-Kirche

Sonntag, 09.11.
10 Uhr Gottesdienst
in der Gustav-Adolf-Kirche in Emsdetten

Sonntag, 16.11.
10 Uhr Gottesdienst
in der Gustav-Adolf-Kirche in Emsdetten

Mittwoch, Buß- und Bettag, 19.11., 15 Uhr
ökumenischer Gottesdienst in Platt- und Hochdeutsch in der GAK in Emsdetten

Sonntag, 23.11., 14Uhr
Friedhofsandacht zu Totensonntag

Sonntag, 23.11., 10 Uhr Gottesdienst
mit Abendmahl und Gedenken der Verstorbenen
in der Gustav-Adolf-Kirche in Emsdetten

Sonntag, 30.11., 17 Uhr
"Konfi-Camp-Nachtimpuls"
...einmal so, wie in Schweden...
die Woche gemeinsam abschließen und gestärkt in die neue Woche gehen!

GO(O)D NEWS

DEZEMBER

Sonntag, 07.12.
2. Advent

Jubiläum

50 Jahre Arche in Saerbeck!

15 Uhr Gottesdienst + buntes Programm für Jung und Alt!
Bitte gesonderte Werbung beachten und diesen Tag sehr gerne jetzt schon freihalten: Wir freuen uns, wenn ganz viele Menschen zur Arche kommen an diesem Tag (und sonst natürlich auch!)

(in Emsdetten finden an diesem Wochenende KEINE Gottesdienste statt!)

GO(O)D NEWS

*ist ein Feld im Monat frei, findet an diesem Wochenende KEIN Gottesdienst IN SAERBECK statt!

EN WIR UNS? WIR FREUEN UNS DARAUF!

Evangelische Kirchengemeinde Emsdetten

1975-2025 ein halbes Jahrhundert ARCHE in Saerbeck

Wenn das kein Grund zu feiern ist!?

JUBILÄUMSFEIER

2. Adventssonntag, 07.12.25 ab 15 Uhr in und an der Arche!

Programm*:

- Rückblick auf 50 Jahre Arche (und ein bisschen "Ausblick" auch...)
- Grillwurst
- Gottesdienst
- Hüpfburg
- Candybar
- live Musik
- Kaltgetränke
- Kopfhörerparty
- Bastelangebot für Kinder
- Kaffee + Kuchen

*weitere Details bitte der Werbung kurz vor der Feier auf unserer Homepage und/oder Instagram/Whatsapp entnehmen! DANKE!

Wir möchten uns mit Ihnen und Euch zusammen **ERINNERN**: Was waren Ereignisse, Aktionen, Gottesdienste, Feiern,... in der Arche, die bis heute im Gedächtnis geblieben sind??? Sprechen Sie uns an, erzählt eure Geschichten, gerne - wenn vorhanden - auch mit Fotos, damit wir **im Dezember** auf 50 bunte Gemeinde-jahre in der Arche zurückschauen können!

50

Mittendrin, statt "nur" dabei!?

Du möchtest dich gerne beteiligen? Wir suchen noch helfende Hände in allen Bereichen - Egal, ob du die Candybar betreuen möchtest, dich an den Grill stellst, dafür sorgst, dass genug Tische und Stühle bereitstehen, im Gottesdienst etwas von dir vorgelesen wird, oder oder oder!

Kontakt:
Jugendreferentin Frederike Holtmann,
frederike.holtmann@evangelische-kirche-emsdetten.de
02572-9419703 0151-10603862

Neue Bibelfliesenbild-Karte mit der Jahreslosung für 2026

Fünf biblische Szenen, zwei aus dem Alten und drei aus dem Neuen Testament, veranschaulichen den Text aus dem letzten Buch der Bibel,

Offenbarung, Kapitel 21, Vers 5,

der von der oekumenischen Arbeitsgemeinschaft als Jahreslosung für 2026 ausgesucht wurde:

Gott spricht:
Siehe, ich mache alles neu.

Und hier geht es zum Bibelfliesen-Kartensortiment:

https://fliesenbibel.de/postkarten

Die Karten werden auf Wunsch in kleiner oder auch größerer Anzahl ohne Rechnung verschickt.

Diese Aktion gehört zum Projekt Kulturgut Bibelfliesen, das überwiegend durch freiwillige Spenden finanziert wird.

Mit Einnahmen, die den Eigenbedarf übersteigen, werden anteilig aktuelle Hilfsmaßnahmen unterstützt.

Weitere Infos und Anfragen:
www.fliesenbibel.de
E-Mail: perrey.kue@gmx.net

Mühlenkamp GmbH

- Werkzeuge
- Gartenbedarf
- Beschläge
- Maschinen
- Rasenmäher
- Schließanlagen

Wir haben zwar nicht alles - aber alles zu fairen Preisen

Neubrückenstraße 92 • Telefon 31 80 • Fax 28 36

Gottesdienste in der ev. Kirchengemeinde

Emsdetten/Saerbeck/Kooperationsraum Greven - Steinfurt 2 in 2025

SEPTEMBER				
So, 07.09.	**Arche** **GAK** Greven Altenberge	**9.30** **11.00** 11.00 11.00	**Gottesdienst mit Abendmahl** **Gottesdienst** Jubiläumskonfirmation (Posaunenchor) Konfirmation	**Pfrn. Bamberg** **Pfrn. Bamberg** Pfr. Witthinrich Pfrn. Veit
So, 14.09.	**GAK** Reckenfeld Nordwalde	**10.00** 11.00 11.00	**Gottesdienst mit Taufen** Ökum. Gottesdienst Freilichtbühne in Reckenfeld Andacht	**Pfrn. Bamberg** Pfrn. Veit und Kath.Koll. Presbyterium
So, 21.09	Altenberge **GAK** Greven	9.30 **10.00** 11.00	Gottesdienst **Gottesdienst mit Abendmahl** Gottesdienst, anschl. Konfi-Café beim Cityfest	Prädikant Filthuth **Pfr. Schröder** Prädikant Filthuth
Fr, 26.09	Nordwalde	18.00	Gottesdienst	Pfrn. Veit
So, 28.09	Reckenfeld **GAK** Greven	9.30 **10.00** 11.00	Gottesdienst mit Abendmahl **Gottesdienst** Gottesdienst mit Abendmahl	Pfrn. Stock **Pfr. Witthinrich** Pfrn. Stock
OKTOBER				
So, 05.10. Erntedank	Altenberge **MLK** Greven	9.30 **11.00** 11.00	Gottesdienst mit Abendmahl **Etwas anderer Gottesdienst** Gottesdienst mit Abendmahl, anschl. Versteigerung der Erntegaben	Pfrn. Veit **Pfr. Schröder + Team** Pfrn. Veit
So, 12.10.	Reckenfeld Nordwalde **GAK**	9.30 11.00 **10.00**	Gottesdienst mit der Stiftungs-AG Gottesdienst mit Abendmahl **Gottesdienst (ggfs. mit Taufen)**	Pfrn. Susanne Stock Prädikant Filthuth **Pfr. Schröder**
So, 19.10.	Altenberge **GAK** Greven	9.30 **10.00** 11.00	Gottesdienst **Gottesdienst mit Abendmahl** Gottesdienst mit Taufen	Prädikant Filthuth Pfrn. Bamberg **Pfr. Witthinrich**
Fr, 24.10	Nordwalde	18.00	Gottesdienst	Prädikantin Leschke
So, 26.10.	Reckenfeld Greven **GAK**	9.30 11.00 **10.00**	Gottesdienst mit Abendmahl Gottesdienst mit Abendmahl **Gottesdienst**	Prädikantin Leschke Prädikantin Leschke **Pfr. em. Kurt Perrey**
Fr, 31.10. **Reformationstag**	Greven	18.00	Gottesdienst mit Begrüßung des neuen Pfarrers im Probedienst im Kooperationsraum	
NOVEMBER				
So, 02.11.	Altenberge Greven **MLK**	9.30 11.00 **11.00**	Gottesdienst mit Abendmahl Gottesdienst **Etwas anderer Gottesdienst**	Prädikantin Leschke Prädikantin Leschke **Pfr. Schröder + Team**
So, 09.11.	Reckenfeld Greven **GAK** Nordwalde	9.30 11.00 **10.00** 11.00	Gottesdienst (ggfs. mit Taufen) Gottesdienst **Gottesdienst** Gottesdienst mit Abendmahl	Pfrn. Bamberg und Prädikantin Grohe **Pfr. Schröder** Prädikant Filthuth

NOVEMBER				
So, 16.11.	Alenberge **GAK** Greven	9.30 **10.00** 11.00	Gottesdienst **Gottesdienst** Gottesdienst	Pfr. i.R. Uhlmann **Pfr. Witthinrich** Pfr. i.R. Uhlmann
Mi, 19.11 **Buß- und Bettag.**	**GAK** Greven Altenberge	15.00 18.00 18.00	**Ökum. Gottesdienst (platt-u. hochdeutsch.) mit den UHUs** Gottesdienst mit Treff 60+ Gottesdienst	**Ökum. Bibelfliesenteam** Pfrn. van de Pol Pfrn. Veit
So, 23.11. **Ewigkeitssonntag**	Reckenfeld Greven **GAK** Altenberge **Saerbeck** **Emsdetten** Nordwalde Altenberge	9.30 11.00 **10.00** 9.30 **14.00** **15.00** 15.00 18.00	Gottesdienst mit Gedenken der Verstorbenen Gottesdienst mit Gedenken der Verstorbenen **Gottesdienst mit Abendmahl und Gedenken der Verstorbenen** Gottesdienst mit Gedenken der Verstorbenen **Friedhofsandacht** **Friedhofsandacht (Föhrendamm)** Friedhofsandacht mit Gedenken (Posaunenchor) Jugendgottesdienst	Pfr. von Engelhardt Pfr. Witthinrich **Pfrn. Bamberg + Chor** Pfrn. Veit **Pfr. Schröder** **Pfr. Schröder** Pfrn. Veit Pfrn. Veit

Gottesdienste in den Seniorenwohnheimen in Emsdetten/Saerbeck von September 2025 bis November 2025

Haus Simeon
Am Knie 8
Gottesdienst
mit Pfarrerin Gudrun Bamberg oder Pfr. em. Kurt Perrey
(mittwochs, um 11.00 Uhr)
03. September (G.B.)
08. Oktober (K.P.)
05. November (G. B.)

St. Josef-Stift
Am Markt 2-4
Gottesdienst
mit Pfarrer Rainer Schröder
(donnerstags um 10.00 Uhr)
18. September
16. Oktober
20. November
11. Dezember

Kastanienhof
Pankratiusgasse 6
Gottesdienst
mit Pfarrerin Gudrun Bamberg
(mittwochs, um 10.00 Uhr)
03. September,
05. November

Seniorenzentrum am See Saerbeck
Zum Badesee 50
Ökumenischer Gottesdienst
mit Pfarrer Rainer Schröder
(donnerstags 16.00)
09. Oktober.
30. Oktober (Gedenkgottesdienst für die Verstorbenen)
27. November
31. Dez. **Mi. 15.00 Uhr**

Haus Lindengrund
Lindenstraße 29
z. Zt. keine Gottesdienste

Abkürzungen: **GAK**: Gustav-Adolf-Kirche; **MLK**: Martin-Luther-Kirche; **Arche**: Arche in Saerbeck; **BüSch:** Bürgerscheune in Saerbeck

Weiterhin Bibelcafés
mit Pfarrerin Gudrun Bamberg

Wir beginnen mit einer Tasse Kaffee oder Tee und lesen dann gemeinsam einen Bibeltext. Manchmal übernehmen wir die Methode „Bibel teilen“, meistens ergibt sich aber ein spontaner Austausch. Unsere Treffen enden mit Gebet und Segen.

Wir beginnen um 9.30 Uhr und enden gegen 11.00 Uhr.

Das nächste Bibelcafé findet am 04. September 2025 statt.

Weiterhin treffen wir uns am:
16. Oktober, 20. November und
11. Dezember 2025.
Ich freue mich auf Sie!

Gudrun Bamberg

Info der Frauenhilfe

Das Programm liegt im Gemeindehaus der Gustav-Adolf-Kirche aus und kann gerne mitgenommen werden!

Es werden thematische Nachmittage und Spielenachmittage angeboten. Zu den Spielenachmittagen dürfen Sie gerne auch eigene Lieblingsspiele mitbringen.

Die Frauenhilfe trifft sich alle 14 Tage, donnerstags von 15.00 – ca. 17.00 Uhr.

Gäste sind bei allen Treffen herzlich willkommen!

Sprechen Sie bei Interesse gerne Frau Monika Judith an.
Tel. 02572-95 97 73

Offener Treff 2025
in der Gustav-Adolf-Kirche

B. Fink

Hier ist immer was los……

Freitag, 17.10.
„Museum für Alte Handarbeitstechniken“
Ort: Telgte

Treff und Abfahrt an der GAK: 15:00 Uhr

Mitten in der Altstadt Telgtes findet sich eine private Ausstellung von Handarbeitstechniken. Die passionierte Handarbeitsexpertin Ursula Lorke erläutert bei einer Führung zahllose, wunderschöne Handarbeiten aus alter Zeit.und aller Welt. Rund 20 weitere Themenbereiche finden sich in der Ausstellung. Wir haben uns für etwas Außergewöhnliches entschieden: eine umfassende Information über „alte Perlentechniken und die „Württembergische Perlstrickerei“

Dazu gibt es Kaffee und Kuchen. Unkostenbeitrag fällt an je nach Personenzahl. (ca. 10€)

Etwas Besonderes

Dienstag, 4.11. 2025
Kinobesuch im „Metropoli – Kino für kleine Leute“ von Heinz Schulte.
Ort: Hauenhorst

Abfahrt GAK: 15:15 Uhr

Mit dem „Metropoli-Kino für kleine Leute“ hat sich Heinz Schulte in Hauenhorst einen Traum erfüllt und seit 1978 eine große Sammlung an über 110 Jahren Kino- und Filmgeschichte aufgebaut. Seine Kinoleidenschaft wurde durch das ehemalige Metropoli Kino in Rheine und seine langjährige Arbeit als Film-Amateur geweckt.

Das Kino ist klein, schnuckelig, plüschig, ein Traum! Man fühlt sich sofort in die Zeit des großen Kinos zurück versetzt. Wir werden das Museum bestaunen können und von Heinz auf eine „Zeitreise“ mitgenommen. Es können maximal 12 Personen teilnehmen! Es fällt ein Kostenbeitrag an. (Getränke sind darin inbegriffen.)

Für alle Termine: **Anmeldungen und weitere Einzelheiten bei:**
Brigitte Fink, Tel. 02572-6704, e-mail: die_Finken@t-online. de
oder an das Büro des Gemeindehauses - Offener Treff

Harfenmusik in der Gustav-Adolf-Kirche

Die Harfe wird in der Bibel an vielen Stellen erwähnt, als Musikinstrument in den Psalmen, geeignet für Lobpreis und Unterhaltung. Ihr Klang vermittelt Eleganz, Zauber, Geheimnis, Wärme, Liebe und wird als überirdisch beschrieben. Sie gilt als himmlisches Instrument; oft werden Engel mit Harfen dargestellt.

Im 33. Psalm heißt es: „Stimmt Gott zu Ehren neue Lieder an, und spielt die Harfe so gut ihr könnt und mit ganzer Freude."

Das wird für uns ab November die Harfenistin Maria Ströhmer tun, die viele von uns bereits aus zwei wunderbaren Harfenkonzerten kennen, die sie in der Gustav-Adolf-Kirche gegeben hat. ***„Zeit zum Innehalten – Musik für die Seele"***. So nennen wir das neue Angebot in der Gustav-Adolf-Kirche. „Harfenmusik und Segen" möchten wir Ihnen (etwa einmal im Monat) anbieten.

Ab November wird Frau Ströhmer am Sonntagmorgen in der Kirche eine halbe Stunde auf ihrer Harfe spielen. Dazu werden wir einen geistlichen Impuls oder kurzen Text vorlesen und Sie zum Abschied mit einem Segen in die neue Woche verabschieden oder auf einen später am Morgen stattfindenden Gottesdienst einstimmen.

Und was ist schöner als eine Harfe? - Zwei Harfen! Es ist möglich, dass an manchen Sonntagen auch eine zweite Harfenistin mit ihrem Instrument dazu kommt.

Die Klänge dieses alten Instrumentes können das Wohlbefinden fördern, indem sie eine Atmosphäre der Ruhe und Harmonie schaffen und Gefühle von Frieden und Zufriedenheit hervorrufen. Sie werden unterschiedliche Stile hören und Stimmungen erleben. Harfenmusik klingt beruhigend und harmonisch, aber auch belebend und quirlig.

Geplant haben wir folgende Termine:

Sonntag, 02.11.2025
Sonntag, 07.12.2025
von 10.00 bis 10.30 Uhr,
mit anschließendem Kirchcafé.

Beginn der Harfenmusik: Immer um 10.00 Uhr in der Gustav-Adolf-Kirche.

In **2026** geht es weiter am 3. Sonntag im Monat, denn dann beginnt der Gottesdienst in der GAK erst um 11.00 Uhr! Zum Kirchcafé laden wir vor dem Gottesdienst ein.

Merken Sie sich gerne folgende Termine im Kalender vor:

Sonntag, den 18.01.2026
Sonntag, den 15.03.2026
Sonntag, den 19.04.2026

10.00 – 10.30 Uhr: Harfenmusik und Segen; Kirchcafé im Gemeindehaus, und um 11.00 Uhr feiern wir unseren Gottesdienst mit Abendmahl.

Wir freuen uns auf ihr Kommen!
Ihre Brigitte Fink, Maria Ströhmer und Gudrun Bamberg

(Unser Team darf gerne größer werden! Sprechen Sie uns an, wenn Sie Lust haben, uns bei diesem Angebot zu unterstützen.)

Plattdeutsch in der Gustav-Adolf-Kirche

G. Endemann / K. Perrey

Der oekumenische Gottesdienst am Buß- und Bettag findet seit 2018 in plattdeutscher Sprache statt.

Wie auch in den letzten Jahren kann die Predigt auf Hochdeutsch mitgelesen werden am **Mittwoch, 19. November 2025, um 15.00** Uhr, in der Gustav-Adolf-Kirche Emsdetten, Kirchstrasse 37

Mitwirken werden in diesem Jahr:

- die Gesangsgruppe „Die Uhus“,
- Mitglieder des Heimatbundes und des oekumenischen Arbeitskreises Kulturgut Bibelfliesen,
- Pfarrerin Gudrun Bamberg.
- Die Predigt von Pfarrer i.R. Kurt Perrey wird von Ludger Plugge in plattdeutscher Sprache gehalten und kann auf Wunsch in Hochdeutsch mitgelesen werden.

Es geht um einen Vers aus der für Buß- und Bettag vorgesehen Bibeltext-Lesung aus Römer 2, 1-11.

Im Kirchenraum zu sehen sein wird dann wieder ein Poster mit der Abbildung einer Bibelfliese aus der Fliesenbibel:

„Jesus ruft Zachäus vom Baum herunter“ (Lukas 19 , 1-10).

Das Bild eines unbekannten Fliesenmalers aus dem Jahre 1770 veranschaulicht, was Jesus mit einem Mann erlebt hat, der den Weg der Umkehr und Buße konsequent gehen wollte. Dieser Weg beginnt für Zachäus damit, dass er auf einen Baum klettert. Da sitzt er nun, um Jesus zu sehen und sich von ihm ansprechen zu lassen. Er wird nicht enttäuscht, im Gegenteil.

Mehr dazu am 19.11.2025 um 15 Uhr im Buß- und Bettagsgottesdienst.

Es geht um die Frage, die der biblische Tagestext zur Predigt stellt:

„Weißt du nicht, dass Gottes Güte dich zur Buße leitet?“ (Römer 2, 4b)

Zu diesem besonderen Gottesdienst sind alle willkommen, die sich am Buß und Bettag, dem Tag der inneren Einkehr und Besinnung, auf diese Frage einlassen und gemeinsam nach einer Antwort suchen wollen.

SIE sind herzlich eingeladen! Wir, die Mitwirkenden, freuen uns auf SIE!

WhatsApp Kanal für unsere Gemeinde

Nachrichten werden über WhatsApp-Kanäle anonym versendet. Es ist nicht ersichtlich, wer die Nachricht verschickt hat. Die Abonnenten bleiben untereinander anonym. Man kann ein Abo anmelden, ohne die Mobilnummer oder sonstige Kontaktdaten zu übermitteln. Was tun, um dabei zu sein? Ganz einfach diesen QR-Code aktivieren, auf den blauen Link klicken und oben rechts „Abonnieren“ drücken.

Åse Solvi

Warum die Liebe Bestand hat

Mein Song „AUTUMN LIFE"

Reidar Jensen

Axel Engels

In meinem Song „Autumn Life" beschreibe ich den Wandel der Zeit und den Zauber des Herbstes. Es ist ein musikalisches Gleichnis über das Vergehen der Zeit, die Schönheit der Schöpfung und die Liebe als göttliche Gabe, die allem Wandel standhält. Wahre Liebe hat über die Vergänglichkeit hinaus Bestand, sie wird von Glaube, Hoffnung und Gnade getragen.

Wie in den Worten des Predigers 3 „Alles hat seine Zeit … eine Zeit zum Pflanzen und eine Zeit zum Ausreißen des Gepflanzten" erlebe ich das Verblassen des Sommers, das goldene Leuchten gefallener Blätter und die stille Einkehr frostiger Nächte als Spiegel des menschlichen Lebenswegs. Doch inmitten dieser Vergänglichkeit leuchtet eine Liebe auf, die allem trotzt – dem Regen, der Kälte, dem Verfall. Eine Liebe, die bleibt – getragen von Gnade, gestärkt durch Glauben. Eine Liebe, die „alles glaubt, alles hofft, alles erträgt" (1. Kor 13, 7).

So wird das Lied zu einem Zeugnis des Glaubens: die Liebe bleibt, weil sie aus einer Quelle stammt, die nicht vergeht.

AUTUMN LIFE

Memories of summer
Endless days begin to die
Autumn colours paint the ground
Naked trees face the sky

Chorus:
Autumn life is fading fast
You and I are growing old
But our love will always last
Resist rain and cold
Resist rain and cold

Traffic of low-hanging clouds
Gorgeous in moments still
The golden red sun sinking
Shining down the hill

Chorus:
Meadows with straws of gold
The grain so rich and fine
Leaves kicked up by chilly winds
Grapes will turn to wine

Chorus:
Nights with frost and glitter
Fierce, full of drama
Moonlight tumbles through the panes
Lifelike panorama

Chorus:

HERBSTLEBEN

Erinnerungen an den Sommer
Endlose Tage beginnen zu sterben
Herbstfarben bemalen den Boden
Nackte Bäume blicken zum Himmel

Refrain:
Das Herbstleben verblasst schnell
Du und ich werden alt
Aber unsere Liebe wird immer andauern
Regen und Kälte widerstehen
Regen und Kälte widerstehen

Tief hängende Wolken in Bewegung
Wunderschön in stillen Augenblicken
Die goldrote Sonne sinkt
Scheint den Hügel hinunter

Refrain:
Wiesen mit Strohhalmen aus Gold
Das Korn so reichhaltig und fein
Blätter, aufgewirbelt von kalten Winden
Trauben werden zu Wein

Refrain:
Nächte mit Frost und Glitzer
Heftig, voller Dramatik
Mondlicht fällt durch die Scheiben
Lebensechtes Panorama

Refrain:

Der in Emsdetten lebende norwegische Singer- / Songwriter Reidar Jensen - Projektleiter der Reihe „Kultur trifft Kirche“- bringt im Rahmen dieser Kolumne seinen Beitrag zu Themen „Leben“, „Liebe „ oder „Gesellschaft“ zu Papier.

Seine Gedanken und Erfahrungen fließen in seine aussagekräftigen Songs ein, die auch die Grundlage für die Gesprächsabende dieser Reihe in der Martin-Luther- Kirche bilden.

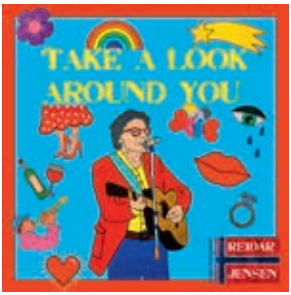

Reidar Jensen´s Songtexte mit den dazugehörigen Geschichten sind in seinem Buch zu lesen.

Seine Musik und Videos, auch von „AUTUMN LIFE“, sind hier zu finden:

www.reidarjensen.com

Konzert „Reidar Jensen & Friends“

in der Martin-Luther-Kirche

Sonntag, 12. Oktober 2025, 17 Uhr (Einlass ab 16.15 Uhr)

Reidar Jensen wird solo sowie mit Markus Daubenspeck und weiteren musikalischen Weggefährten aus Emsdetten Lieder aus seinem umfangreichen Repertoire vorstellen.

Dabei sind neue Songs sowie frühere Lieder, die mehrfach international ausgezeichnet worden sind. Diese erklingen in neuen und spannenden Arrangements mit wechselnder Besetzung. Die Gäste können sich auf stimmungsvolle und nachdenkliche Songs aus der Feder von Reidar Jensen freuen.

Die Lichtgestaltung von Frederic Schröder trägt ihren Teil zur besonderen Atmosphäre dieser Veranstaltungen bei.

Eintritt frei, eine Spende ist erwünscht.

Austräger für den Gemeindebrief gesucht !

Ganz dringend werden Helfer und Helferinnen gesucht, die bereit sind, den Gemeindebrief zu verteilen.

Die Bezirke, die übernommen werden, umfassen etwa zwei oder drei Straßen, in denen ca. 50 Zeitungen ausgeteilt werden müssten. Das sollte man in ein bis zwei Stunden schaffen können.

Ein solcher Spaziergang an der frischen Luft tut doch jedem gut.

Kinderstadt 2025: Gemeinsam verschieden

Das diesjährige Motto der Kinderstadt versucht das Motto der Europäischen Union „Einheit in Vielfalt“ (Unity in Diversity) in kindgerechte Sprache zu übersetzen, Dahinter steckt die Idee, dass Menschen, die unterschiedliche Hintergründe, Kulturen, Sprachen oder Religionen haben, dennoch zusammenkommen, zusammen leben und zusammenarbeiten können. Es betont, dass Unterschiede nicht als Hindernisse, sondern als Bereicherung und Stärke erlebt werden können.

Diese Idee wollen wir in der Kinderstadt mit Leben füllen.

Kinderstadt, das bedeutet, dass Kinder ähnlich wie im Erwachsenenleben zusammenkommen, eine Stadtversammlung bilden, sich an verschiedenen Arbeitsplätzen ihre Kröten verdienen und sie wieder ausgeben, aber auch Spaß, Freude und Gemeinschaft bei Dingen erleben, die keinen Geldwert haben. In der Kinderstadt kann man arbeiten und ausruhen, essen und feiern, neue Kinder und alte Bibelgeschichten kennen lernen, singen und sogar beten. Und das Großartige ist, was die Kinder davon gerade tun möchten, bestimmen sie selbst.

Man kann bei der Post Briefe verteilen oder in der Werkstadt mit Solarzellen, Licht und Strom arbeiten etwas für sich selber bauen oder wieder ein Gestaltungselement für die Kirche herstellen, im Café das Essen verkaufen oder für die Müllabfuhr tätig sein, Malen, Musik machen oder Theater spielen. So kann man sich überall ein paar Kröten verdienen. Und dafür wiederum im Café selber essen oder im Saftladen ein leckeres Getränk bestellen, ins Kino, ins Theater oder in die Disco gehen. Nur wer sich in den geheimen Raum verirrt, findet nicht so einfach wieder heraus.

Mit neuen Ideen findet die Kinderstadt in der Martin-Luther-Kirche an der Neubrückenstraße wieder in der zweiten Herbstferienwoche donnerstags, freitags und samstags (23. – 25.10.) von jeweils von 12 - 16.30 Uhr statt. Und am Sonntag, 26. Oktober um 15 Uhr ist Kinderstadtgottesdienst.

Versammlung der Bürgerinnen und Bürger

Ök. Taizé-Gebet in St. Georg Saerbeck

In diesem Herbst lädt der Ökumenekreis der katholischen und der evangelischen Gemeinde in Saerbeck wieder zum Taizè-Gebet ein. Es waren besondere Momente von Stille und tiefer Besinnung, die die über 40 Teilnehmenden beim Taizé-Gebet im März erlebten. Einfache Lieder und Gesänge, wenige aber inhaltsschwere Worte, Raum für eigene Gedanken und Gefühle, der Nähe Gottes nachspüren, bei sich selbst sein, Frieden finden – das sind Elemente, die den besonderen Reiz dieser einfachen Andachtsform ausmachen. Unsere Feier des Taizé-Gebetes lehnt sich an Lieder und Andachtsformen an, die in der ökumenischen Kommunität von Taizé in Südfrankreich entstanden sind. Zum nächsten Taizé-Gebet wird am Freitag, dem 7. November, im Rahmen der Friedensgebete in der St. Georg-Kirche eingeladen.

Weihnachten steht vor der Tür…

Im vergangen Jahr reisten auch vier Außerirdische an. Der Helm für den Weltraumflug passte schon mal.

Zugegebenermaßen noch nicht so ganz nahe vor der Tür, aber in weniger als vier Monaten ist es so weit. Die Auslagen in den Supermärkten werden es uns bald verkünden. Auch in diesem Jahr möchten wir den Besucher*innen der Familien-Gottesdienste die Geschichte von Weihnachten wieder mit besonderen Weihnachtsspielen nahe bringen. Das gilt für die beiden Gottesdienste für Familien mit Kindern im Alter von ungefähr ein 1 bis 10 Jahren am Heiligabend um 14 und 15 Uhr in der Martin-Luther-Kirche, für die Familienweihnacht um 16.30 Uhr in der Mehrzweckhalle Sinningen, sowie die Familienweihnacht in der Bürgerscheune in Saerbeck (voraussichtlich) um 15.30 Uhr.

Für die Gottesdienste in der Martin-Luther-Kirche freuen wir uns auf viele Kinder zum Mitspielen. Die Proben sind immer am Freitagnachmittag von 16 bis 17.30 Uhr. Die erste Probe ist am Freitag, dem 28.11. Für das Weihnachtstheaterstück in der Sinninger Mehrzweckhalle freuen wir uns auf jugendliche und erwachsene Mitspieler*innen, Techniker*innen, Musiker*innen. Ein erstes Treffen wird es bereits in den Herbstferien geben (Termin wird noch bekannt gegeben). Also wer Lust hat, bei der lustigen Truppe mitzumachen, melde sich gern bei Rainer Schröder (01779546285 oder rainer.schroeder@ekvw.de). Näheres zum Saerbecker Gottesdienst wird ebenfalls noch bekannt gegeben. Interessierte melden sich gern bei Frederike Holtmann. (frederike.holtmann@evangelische-kirche-emsdetten.de)

Evangelischer Kirchentag

Großer Andrang beim Technikteam unserer Kirchengemeinde

In Hannover gab es wieder Angebote des Technikteams unserer Gemeinde. Inmitten einer großen Messehalle waren zwei separate Räume für den Kooperations-Escaperoom abgeteilt. Hier findet uns niemand, so war der erste Gedanke. Aber dank der KirchentagsApp kamen viele und wie 2023 mussten wir vielen absagen, weil alle Plätze besetzt waren. Über 560 Teilnehmende konnten jedoch die kniffligen Aufgaben zu den Themen „Weltreise“ und „Geheimagenten“ lösen, um dem Raum zu entkommen. Das besondere von Frederic Schröder erdachtem Kooperations-Escaperooms besteht darin, dass einige Aufgaben nur mit Hilfe der Gruppe im Nebenraum zu lösen sind. Man muss also kooperieren, was sich wie im richtigen Leben manchmal schwieriger gestaltet, als man denkt. Alle hatten dabei viel Spaß.

Timo Zinczuk erklärt im kameraüberwachten Raum, wie es geht,

Lange Schlangen bildeten sich vor dem zweiten Angebot: Werken mit Strom und Licht. Oft waren die Plätze schon eine Stunde vor Beginn ausgebucht. An drei Tagen konnten ein mit Hilfe einer Solarzelle betriebenes Windrad, eine Schatzkiste, bei deren Öffnen ein Alarm ausgelöst wird, oder ein vereinfachtes Theremin gebaut werden. Ein Theremin ist ein elektronisches Musikinstrument, das berührungslos gespielt wird. 65 Kinder konnten teilnehmen und präsentierten ihr Werk freudestrahlend ihren Eltern.

Darüber hinaus unterstützten die Technikteamer einen Workshop von Frederic Schröder, der als Lichtkünstler mit dem Material seiner Firma „Light Art and Sound“ 50 Teilnehmenden unterschiedlichsten Alters in der St. Heinrich-Kirche ermöglichte, im Innenraum einer klassischen Kirche eine völlig neue Atmosphäre zu schaffen. Nach einer grundlegenden Einführung konnte die Wirkung verschiedener Lichtquellen an verschiedenen Stellen der Kirche mit Computerprogrammen gesteuert ausprobiert werden.

Abends und nachts nutzen die Technikteamer die Zeit für den Besuch anderer Veranstaltungen: Starken Eindruck hinterließ die „Fuckup-Night - wenn Glaubenssätze scheitern“ mit Tim Lahr und Helene Braun. Junge Menschen erzählten von den Frustrationen des Alltags und den Frustrationen des Glaubens, und wie sie trotzdem oder grade deswegen an Gott glauben. Tim Lahr ist evangelischer Pfarrer bei der Queeren Kirche, Helene Braun angehende Rabbinerin und LGBTQ* AktivistIn. Beide erzählten besonders authentisch von Anfeindung, Frust und positivem Zuspruch sowohl auf Social Media als auch im Alltag.

Ein wunderschöner Sonntagmorgen auf der Wiese vor der Arche…

Es lag noch etwas von der Frische der Nacht in der Luft als viele Ehrenamtliche Bänke und Pavillon aufbauten, für Strom und Lautsprecher sorgten und Material für die Aktion herbeischafften. Auch das Theaterstück zur Geschichte vom verlorenen Sohn (Lukas 15, 11-32) wollte noch einmal geprobt werden. Die Sonne stieg höher und schon bald kamen die ersten Teilnehmenden, Familien mit Kindern, Menschen mittleren Alters, Ältere mit Picknickdecke und Korb oder ohne und suchten sich ihren Platz in der Sonne oder im Schatten.

Teilnehmende mit Herz

Der ökumenische Picknickgottesdienst 2025 konnte beginnen.

Unterstützt von Kindern des Kinderchores aus St. Georg unter Leitung von Christoph Brehm wurden Lieder mit und ohne Bewegung gesungen. Die Geschichte vom verlorenen Sohn wurde in einer modernen Fassung gespielt, wo die verlorene Tochter nicht beim Schweinehüten an ihre Eltern zurückdachte, sondern beim Schrubben der Autobahntoilette. Die Freude und das Glück beim Wiedersehen aber war wie in der biblischen Urfassung besonders groß. Pastoralassistentin Anna Wantuch fasste die Botschaft zusammen: Nicht alles gelingt im Leben von Kindern und Erwachsenen, aber bei Gott sind wir auch

Anna Wantuch und Rainer Schröder haben zusammen mit Alfred Riese den Gottesdienst vorbereitet

mit den Bruchstücken unseres Lebens willkommen und geliebt. Darum können wir auch miteinander gnädig umgehen. Nur die Liebe zählt. Auf bunten Herzen konnten Kinder und Erwachsene dann ihre Botschaft an einen ihnen wichtigen Menschen gestalten.

Nach dem Segen konnten Picknick und Gespräche beginnen.

Wie gesagt ein wunderschöner Sonntagmorgen auf der Wiese vor der Arche.

Alfred Riese führt durch den Gottedienst

Der etwas andere Gottesdienst

Wasser ist Leben - Wasser ist Segen

Zuerst spielten die Kinder heranwachsende Bäume, die Dürre und Sturm widerstanden, dann gestalteten sie selbst den Baum, der am Wasser gepflanzt ist.

Unter diesem Motto feierten 60 ganz kleine und ganz große, junge und alte Menschen den etwas anderen Gottesdienst am 6. Juli in der Martin-Luther-Kirche. Ein szenisches Spiel ließ alle Beteiligten erleben was es bedeutet, wenn es in der Bibel heißt: Gesegnet ist der Mensch, der auf Gott vertraut und dessen Hoffnung Gott ist. Er ist wie ein Baum, der am Wasser gepflanzt ist (Jeremia 7,7).

Weiterer Höhepunkt war für viele Kinder die Taufe eines Babys. Alle schöpften das Wasser für die Taufe aus dem Taufbrunnen in die Taufschale. Die Mutter der kleine Elaria war selbst jahrelang Teilnehmerin und später Mitarbeiterin bei den Kinderaktionen im etwas anderen Gottesdienst. Nun kam sie mit ihrer Familie aus Laer um ihr eigenes Kind in diesem Gottesdienst taufen zu lassen.

Die nächsten „etwas anderen Gottesdienste für die ganze Familie“ werden am **5. Oktober (Erntedank), am 2. November und am 30. November (1. Advent)** um 11 Uhr in der Martin-Luther-Kirche gefeiert. Im Anschluss lädt die Gemeinde zum gemeinsamen Mittagessen ein.

Vom 11.-24.07. fand es wieder statt - das Konfi-Camp unserer Gemeinde! Insgesamt 44 Menschen machten sich auf den Weg nach Schweden, davon 20 Konfis, 12 konfirmierte Jugendliche und 12 motivierte Teamerinnen und Teamer. Alle ein Ziel vor Augen: Hjortsbergagården und zwei Wochen gelebter Glaube, gute Gemeinschaft, Naturerlebnisse, viel Musik, wenig Schlaf,... Ich würde sagen, alle diese Ziele haben wir erreicht! In der Wortwolke oben auf dieser Seite stehen Worte, die die Teilnehmenden und Teamer*innen gefunden haben, um ihr persönliches Konfi-Camp-Erlebnis mit einem Wort zu beschreiben.
Auf den folgenden Seiten sagen Fotos sicher mal wieder mehr als 1000 Worte, von daher: Herzlich willkommen in der bunten Konfi-Camp-Welt und viel Spaß beim Entdecken!

Konfi-Camp 2025

Ein Foto vom Kennenlerntag mit Teilnehmenden und Eltern!

Einpacken, auspacken, aufbauen, einkaufen,... Man wundert sich, was wir alles so brauchen...

motivierte Vorfahrer*innen, die alles für die Gruppe vorbereitet haben!

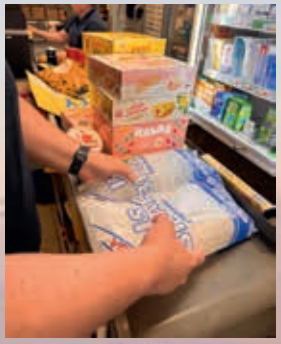

für gute Musik braucht man auch einigen Kram...

Materialraum in Schweden

Das Konfi-Camp ist jedes Jahr eins unserer größten Projekte! Was da alles an Vorbereitung dranhängt, lässt sich nur erahnen, wenn man noch nicht dabei gewesen ist! Alles liebevoll, detailliert, mit einem guten Blick auf die Zielgruppe und die Ressourcen und Kompetenzen des Teams und mit einer guten Mischung aus inhaltlichem Programm und klassischen Ferienfreizeit-Aktivitäten!

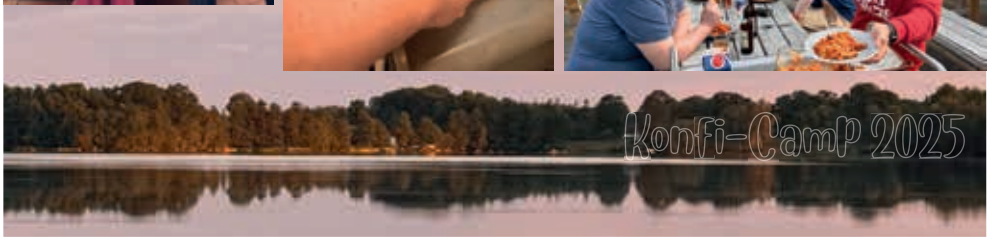

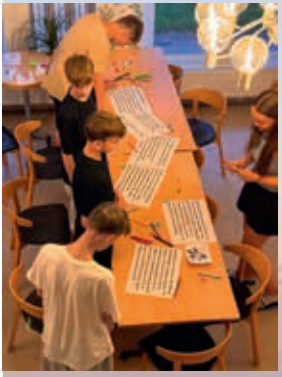

Das Besondere an unserem Camp: gelebter Glaube, inhaltliches Programm, Impulse und Andachten, Gottesdienste, viel Musik...

Und hier ganz viel Lebensfreude bei anderen Programmpunkten...

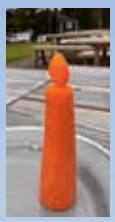

Geburtstag haben im Konfi-Camp ist auch ne schöne Sache, hab ich gehört...

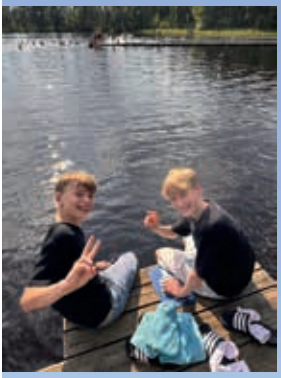

Wir haben die Teilnehmenden und Teamer*innen nach ihren Highlights gefragt - hier eine Auswahl der Antworten:

"Mein Highlights waren das Kanufahren, Schwimmen, Lagerfeuer, die Musik und das Singen!"

"Mein Highlight war die Gemeinschaft von allen - egal ob Teamer*innen oder Teilnehmende! Es hat Spaß gemacht, alle kennenzulernen!"

"Mein Highlight im Camp war das Essen!"

"Meine Highlights waren die Morgen- und Nachtimpulse mit der Musik und dass man sich dieses Mal aussuchen konnte, ob man vormittags oder nachmittags was Inhaltliches macht!"

"Meine Highlights waren das laute Mitsingen von allen, der Sonnenschein und die motivierten Teamer*innen!"

"Meine Highlights waren der Brunchtag, das Schwimmen und das Teamer*innen-Suchspiel!"

"Ich fand alle mega! Und es hat richtig doll Spaß gemacht - aber wenn ich mich für ein Highlight entscheiden müsste, wäre das der Schöpfungstag mit dem Wandern!"

"Unser Highlight war der Vlog*-Workshop!"
*Video-Blog/Tagebuch

"Meine Highlights im Konfi-Camp waren die Gemeinschaft mit den anderen, die spannenden Workshops, den Konfi-Unterricht und das Lagerfeuer. Besonders schön fand ich die gemeinsame Zeit mit der Gruppe!"

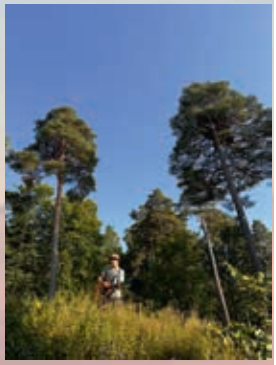

Kein Konfi-Camp ohne...

- ganz viel Spaß
- gutes Essen
- eine bunte Gruppe Teilnehmende
- ein Gruppenfoto am großen Stein
- ein motiviertes Team!

-lichen Dank für Alles!

Für's Mitplanen, Mitdenken, Zeit schenken, Motiviert-Sein, gute Laune, Energie, gegenseitiges Unterstützen und Vieles mehr!!!

Zum Ende des Camps gehört das Putzen dazu - zumeist nachts noch und manchmal auch mit Fensterputzen...

Gärtnerei

Lass-
Schmidt

Gartenbau • Floristik • Grabgestaltung

Martin Schmidt • Sandstraße 16 • 48282 Emsdetten • Tel 0 25 72 / 7242

BÜRO
BEDARF

Nutzen Sie Ihre Zeit,
suchen Sie nicht lange.
Bei uns finden Sie
kompetente Beratung für

- Bürotechnik
- Büro- und Schulbedarf
- Büromöbel

Alles für's Büro

PAPIERHAUS KLUMPS

HAVES
Das aktuelle Büro

48282 Emsdetten
Frauenstraße 15/23
Tel. 02572-95103-0
Fax 02572-95103-30
haves@haves.de

48565 Steinfurt
Lechtestraße 3
Tel. 02552-4068
Fax 02552-62164
info@haves.de

48429 Rheine
Friedrich-Ebert-Ring 177-179
Tel. 05971-64430
Fax 05971-87941
info@papierhaus-klumps.de

ARCHE

Tanzkreis:
Monika Judith,
Tel. 02572-95 97 73

Ökumenischer Frauentreff
Ulla Hansmeier,
Tel. 02574/322

Kindergottesdienst:
Frederike Holtmann

GUSTAV-ADOLF-KIRCHE

Frauenhilfe:
Monika Judith
Tel. 02572-95 97 73

Offener Treff:
Brigitte Fink
Tel. 02572- 67 04
die_Finken@t-online.de

Oekumenischer Arbeitskreis Bibelfliesen:
Pfr. i.R Kurt Perrey,
Tel. 02572-9 59 95 80
perrey.kue@gmx.net

Kirchenchor/Gospelchor:
Annette Richter-Westermann
Tel. 02572-9 23 99 10
annetterichterwestermann@gmail.com

Bibelcafé
Pfrn. Gudrun Bamberg
Tel. 02575/9708625
gudrun.bamberg@ekvw.de

MARTIN-LUTHER-KIRCHE

Vorbereitungskreis
„Der etwas andere Gottesdienst“:
Pfr. Rainer Schröder
Tel. 02572-5731
rainer.schroeder@ekvw.de

Kultur trifft Kirche
Reidar Jensen,
Telefon: 02572/9467152
info@reidarjensen.com

Technikteam:
Frederic Schröder,
Tel.: 01578 5744454
fredericschroeder@gmx.de
Daniel Westers,
Tel.: 01755267689
d.westers@rwesters.de

Impressum

V.i.S.d.P.:
Evangelische
Kirchengemeinde Emsdetten-Saerbeck
Kirchstraße 37, 48282 Emsdetten
Telefon: 0 25 72-84 87 0
ST-PFB-Emsdetten@kk-ekvw.de
Satz & Layout: Gerd Endemann
Layout Arche: Frederike Holtmann
Umschlagfoto: Brian Gouwy-unsplash

Druck: printed by: WirmachenDruck.de Sie sparen, wir drucken!

Auflage: 3500

Evangelische Kirchengemeinde Emsdetten / Saerbeck
Pfarrteam:

Pfr. Rainer Schröder
Neubrückenstraße 96,
rainer.schroeder@ekvw.de
Tel.: 02572/5731 Fax: 151278
telefonisch gut zu erreichen:
Di -Fr. 8.30 - 9.30 Uhr

Pfrn. Gudrun Bamberg
Freitags frei
Telefon : 02575/97 08 62 5
gudrun.bamberg@ekvw.de

Gemeindebüro:
Kirchstraße 37
Tel.: 02572/84 87 0
Sekretärin: Anna Sawatzki
geöffnet: Mo 9-12 Uhr, Do 16-19 Uhr
ST-PFB-Emsdetten@kk-ekvw.de

Küsterin Gustav-Adolf-Kirche:
Renate Roth Tel.: 02572/94 19 70 7
Mittwochs frei

Jugendreferentin
Frederike Holtmann
Kirchstraße 37, 48282 Emsdetten
Tel.: 02572/94 19 70 3 E-Mail:
frederike.holtmann@evangelische-kirche-emsdetten.de

Arche Saerbeck
Ferrieres-Straße 2, 48369 Saerbeck
Tel.: 02572-84 87 0

Evangelische Kita Arche Noah
Immermannstr. 11, 48282 Emsdetten,
Tel.:02572/25 93
arche-noah-emsdetten@ekvw.de
Leitung: Friederike Meierotte

Evangelische Kita Regenbogen
Hollefeldstr. 6, 48282 Emsdetten
Tel.: 02572/95 81 03 5
kita-regenbogen-emsdetten@ekvw.de
Leitung: Katharina Paul

Schwangerschaftskonfliktberatung
Gustav-Adolf Kirche, Kirchstraße 37
Dipl. Päd. Monika Sophia Hölscher
Sprechstunde nur nach vorheriger Terminabsprache: Di. 14 – 15.30 Uhr
Tel.: 02551-86 37 13 5
monika.hoelscher@diakonie-west.de

Flüchtlingsberatung
Gustav-Adolf-Kirche, Kirchstraße 37
Sozialarbeiterin Elke Pieck
Sprechstunden nur nach vorheriger Terminabsprache: Dienstag 16 – 18 Uhr
Tel.: 0151/41 47 43 05
e-mail: elkepieck@yahoo.de

Refugee counselling
Mrs. Elke Pieck, social worker
Counselling hours on Tuesdays, 4-6 pm
Please make an appointment in advance:
by phone: 0151/41 47 43 05
by eMail: elkepieck@yahoo.de

Spendenkonto:
Ev. Kirchengemeinde Emsdetten
Kreissparkasse Steinfurt
IBAN: DE 28 4035 1060 0000 0106 05

Sie können allgemein für die Arbeit der Kirchengemeinde spenden oder auch einen besonderen Spendenzweck angeben, z.B. Kirchenmusik, Jugendarbeit, Kulturgut Bibelfliesen etc.

Herzlichen Dank für Ihre Unterstützung!

Bestattungsinstitut H. Brüggemann

VERTRAUENSPARTNER SEIT 1970

Dornenkamp 7-7a **Emsdetten**
02572 / **938110**

Emsdettener Straße 12 **Saerbeck**
02574 / **983933**

E-Mail: johannes-brueggemann@t-online.de
www.bestattungen-brueggemann.de

Beratung in angenehmer Atmosphäre

Großzügige Abschiedsräume

Trauerdruck und Trauerfloristik in unserem Haus

Schulte Austum

Emsdettener Beerdigungs-Institut • seit 1948

Bestattungen,
Bestattungsvorsorge,
eigene Abschiedsräume

Haus des Abschieds,
Nordwalder Str. 66, Emsdetten

Erinnerung und Trauer Raum geben

Abschied nehmen erfordert Würde, Respekt und Raum für Gefühle.
Es benötigt Zeit und eine Atmosphäre, in der sich Angehörige angenommen und aufgehoben fühlen.
Hierfür haben wir das „Haus des Abschieds" geschaffen.

Schulte-Austum KG, Büro,
Nordwalder Str. 64, Emsdetten

Vorsorge bedeutet Sicherheit

Wir möchten Ihnen bei Ihren Überlegungen zum Thema Bestattungen gerne behilflich sein und bieten eine unverbindliche Beratung bei Ihnen zu Hause oder in unserem Institut an.

Wir gestalten mit Ihnen gemeinsam den letzten Weg.

BESTATTER VOM HANDWERK GEPRÜFT

Schulte-Austum KG

Nordwalder Straße 64
48282 Emsdetten
Tel.: 02572-93180

Rheiner Straße 18
48432 Rheine-Mesum
Tel.: 05975-919455

Marktstraße 2
48369 Saerbeck
Tel.: 02574-888350

Gemeinsam für unsere Zukunft etwas bewegen.

Wir beteiligen uns und gehen voran: Mit Produkten, Dienstleistungen und Engagement unterstützen wir die Menschen und die Wirtschaft in unserer Region.

Zukunft denken – nachhaltig handeln

Infos unter ksk-steinfurt.de/nachhaltigkeit

Kreissparkasse Steinfurt

Weil's um mehr als Geld geht.