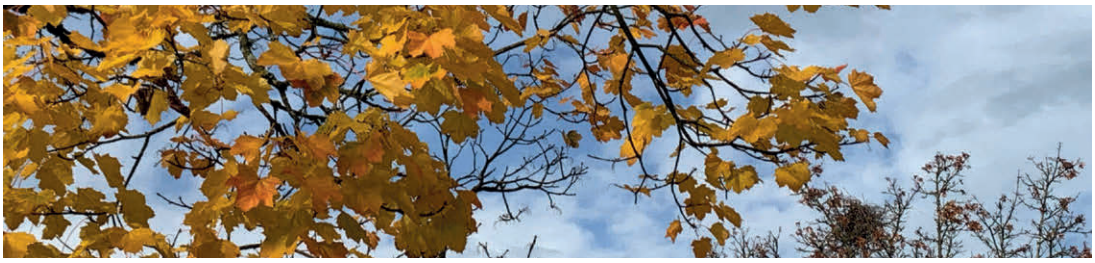

MECKENBEUREN
Bodenseekreis

Gemeindenachrichten

51. Jahrgang | Freitag, den 31. Oktober 2025 | Nummer 44

HERZLICHE EINLADUNG zum Seniorenmittag

Die Gemeinde Meckenbeuren und das Seniorenteam Kehlen laden alle Seniorinnen und Senioren aus unserer Gemeinde herzlich zum diesjährigen Seniorennachmittag ein.
Er findet statt am

Freitag, dem 14. November 2025
von 14.00 bis 18.00 Uhr
in der Karl-Brugger-Halle in Kehlen

Wir freuen uns auf den Nachmittag mit Ihnen bei Kaffee, Kuchen, Vesper und einem schönen Programm. Sie müssen sich nicht anmelden. Der Saal öffnet ab 13.30 Uhr. Bei Fragen dürfen Sie sich gerne an Claudia Block, Tel. 07542 403-202, wenden.

Auf Ihre Teilnahme freut sich
Ihr
Georg Schellinger
-Bürgermeister-

Bus-Abholdienst zur Karl-Brugger-Halle in Kehlen (für diejenigen, die keine andere Möglichkeit haben, zur Halle zu kommen)

13.00 Uhr	Liebenau Gasthaus Hirsch
13.12 Uhr	Brochenzell Bushaltestelle Kirche
13.15 Uhr	Brochenzell Bushaltestelle Schussen
13.17 Uhr	Meckenbeuren Bushaltestelle Fachmarktzentrum
13.20 Uhr	Bahnhof Meckenbeuren
13.25 Uhr	Bushaltestelle Meckenbeuren Kirche
13.28 Uhr	Bushaltestelle Metzgerei Amann
13.30 Uhr	Bushaltestelle Buch B 30 (Nähe Rathaus)
13.35 Uhr	Lochbrücke Bushaltestelle
13.37 Uhr	Gerbertshaus Bushaltestelle Bahnhof

Bereitschaftsdienste

Polizei **110**

Feuerwehr **112**

Ärztlicher Bereitschaftsdienst **116 117**
(Allgemein-, Kinder-, Augen- und HNO-ärztlicher Notfalldienst, Anruf ist kostenlos)
www.116117.de

Zahnärztlicher Notfalldienst:
Tel. 01801 116 116

Tierärztlicher Notfalldienst: Tel. 07542/938720

Apothekendienst:
tagesaktuell zu erfragen unter Tel. 0800 0022833

Störungsdienst Wasserversorgung
Tel. 07542/403-250

Störungen in der Straßenbeleuchtung
Störungsnummer Regionalwerk 0800 9379-299

Direktmeldung defekte Straßenleuchte
www.stoerung24.de

Impressum

Herausgeber:
Gemeinde Meckenbeuren
Theodor-Heuss-Platz 1, 88074 Meckenbeuren
Telefon (07542) 403-225, Telefax (07542) 403-27225
www.meckenbeuren.de

Verantwortlich für den amtlichen Teil:
Bürgermeister Georg Schellinger oder sein Vertreter im Amt.

Verantwortlich für die Mitteilungen der kath. Kirchengemeinde Meckenbeuren, Brochenzell und Kehlen: Shinto Kattoor

Verantwortlich für die Mitteilungen der ev. Kirchengemeinde Meckenbeuren: Frederik Welte

Weitere Inhalte:
Für übernommene Beiträge ist der Autor, bzw. der jeweilige Leiter der Institution oder des Vereins verantwortlich.

Verlag:
Druck + Verlag Wagner GmbH & Co. KG
Max-Planck-Straße 14 | 70806 Kornwestheim

Layout & Satz:
07154 8222-60 | layout@duv-wagner.de
Redaktionsschluss: Dienstag, 12 Uhr

Gewerbliche Anzeigen:
07154 8222-70 | anzeigen@duv-wagner.de
Anzeigenschluss: Mittwoch, 12 Uhr
Katharina Härtel (verantwortlich)

Auflage & Erscheinungsweise:
6.700 Exemplare, Wöchentlich am Samstag

Mediadaten: www.duv-wagner.de/meckenbeuren

Fragen zur Zustellung:
07154 8222-30 | reklamation@duv-wagner.de.
Es gelten die AGB der aktuell gültigen Preisliste von Druck + Verlag Wagner GmbH & Co. KG und werden auf Wunsch zugesandt.

Öffnungszeiten der Gemeindeverwaltung

Rathaus
Montag – Freitag 08.00 bis 12.00 Uhr
Donnerstag 14.00 bis 18.00 Uhr
Bürgeramt zusätzlich Mittwoch von 14 bis 16 Uhr geöffnet.

Bücherei
Dienstag durchgehend 09.00 bis 18.30 Uhr
Mittwoch 09.00 bis 11.30 und 14.30 bis 18.00 Uhr
Donnerstag 09.00 bis 11.30 und 14.30 bis 18.00 Uhr
Freitag 14.30 bis 18.30 Uhr

Schließtage des Rathauses
Am Freitag, 02.01.2026 (Silvester/Neujahr) hat das Rathaus für den Publikumsverkehr geschlossen.
Vielen Dank für Ihr Verständnis.

Jugendcafé
Mittwoch 16 - 17:30 Uhr Schnupper-Juca für 10- und 11-jährige
Mi./Do. 17 - 20 Uhr
Freitag 15 - 21 Uhr

Gemeindeverwaltung Meckenbeuren
Theodor-Heuss-Platz 1
88074 Meckenbeuren
www.meckenbeuren.de
Telefon: +49 (0)7542 403-0
Fax: +49 (0)7542 403-100
E-Mail: rathaus@meckenbeuren.de

115 IHRE BEHÖRDENNUMMER

WEITERE ÖFFNUNGSZEITEN:

Wertstoffhof Meckenbeuren (Dieselstraße 15)
Montag und Freitag 15.00 bis 17.00 Uhr
Samstag 09.00 bis 12.00 Uhr
Der Wertstoffhof ist von April bis Oktober auch am Mittwoch von 16 bis 18 Uhr geöffnet.

Tourist-Information Meckenbeuren (Alte Schmiede 4)
Mo-Fr 9-17 Uhr, Sa 9-13 Uhr
Tel. +49 (0)7542-9296800
E-Mail: info@agentur-am-bodensee.com
www.agentur-am-bodensee.com/

Fundsachen

Wenn Sie etwas verloren haben, wenden Sie sich bitte an das Bürgeramt unter +49(0)7542-403-120 oder per E-Mail an buergeramt@meckenbeuren.de.

E-Bürgerdienste

Verschiedene Leistungen und Anträge können bei uns auch online beantragt werden. Weitere Informationen finden Sie in unserer Rubrik „E-Bürgerdienste" unter
www.meckenbeuren.de/de/rathaus-buergerservice/buergerservice/e-buergerdienste/.

Mitteilungen der Gemeinde

NEU: Termin-Übersicht für Veranstaltungen für Senioren in Meckenbeuren

Senioren-Kalender	Veranstaltung	Weitere Infos
Do. 6.11. von 14.00 - 16.00 Uhr	Seniorenmittag St. Jakobus	S. 19
Do. 6.11. 15.30 - 16.15 Uhr	Seniorengymnastik St. Jakobus	S. 19
Sa 8.11. und So 9.11. von 10.00 - 16.00 Uhr	Kunstaustellung im Bürgerhaus Kluftern	S. 13
Mo. 10.11. 15.30 Uhr	Villa Hegenberg	S. 6

MECKENBEUREN
Bodenseekreis
Wer passt ins Team ?
Die Gemeinde Meckenbeuren sucht
für unsere Kindertageseinrichtungen
zum nächstmöglichen Zeitpunkt
Freiwillige für das Freiwillige Soziale Jahr (FSJ) bzw. für den Bundesfreiwilligendienst (BFD)
Wir freuen uns auf Deine Bewerbung
an das Bürgermeisteramt
Theodor-Heuss-Platz 1 | 88074 Meckenbeuren
oder an karriere@meckenbeuren.de

Sitzungsbericht

Gremium	Sitzungstermin	Öffentlichkeitsstatus
Gemeinderat	15.10.2025	öffentlich

TOP 1 Fragestunde für Einwohnerinnen und Einwohner

Keine Beschlussfassung

TOP 2 Bericht des Vorsitzenden

Keine Beschlussfassung

TOP 3 Bekanntgabe von Eilentscheidungen

Keine Beschlussfassung

TOP 4 Bekanntgabe nichtöffentlich gefasster Beschlüsse

Keine Beschlussfassung

TOP 5 Quartalsbericht 2025
- 3. Quartal 2025

Jedes Quartal stellt die Kämmerei die Finanzlage der Gemeinde dar. Dabei werden insbesondere abweichende Positionen näher erläutert.

Die Einnahmen aus der Grundsteuer liegen bei 29 Prozent der für das Quartal veranschlagten Summe. Korrekturen durch das Landrats- und das Finanzamt stehen noch aus. Zudem sind Widersprüche von Bürgern eingegangen, die derzeit vom Gutachterausschuss geprüft werden.
Die Gewerbesteuer liegt im dritten Quartal bei 35 Prozent. In den ersten neun Monaten wurden 13,7 Mio. Euro erzielt. Das entspricht 87 Prozent der für das Gesamtjahr erwarteten Einnahmen. Ein erheblicher Anteil davon wird abgeführt. Der Anteil an der Einkommenssteuer liegt bei 54 Prozent der geplanten Jahreseinnahmen; der Rest ist im vierten Quartal zu erwarten.
Von den Schlüsselzuweisungen des Landes für 2025 wurden bereits über 90 Prozent ausgezahlt, um die Kommunen zu unterstützen. Bei den Bedarfszuweisungen wurden 89 Prozent und bei der Finanzausgleichsumlage 91 Prozent der Jahressumme erreicht. Das vierte Quartal fällt entsprechend geringer aus.
Die Personalaufwendungen betragen 21 Prozent der für das Quartal vorgesehenen Ausgaben. Die Tarifänderung wurde noch nicht umgesetzt; eine Anpassung erfolgt im vierten Quartal. Durch unbesetzte Stellen liegen die Personalkosten derzeit unter Plan.
Die Ausgaben für Sach- und Dienstleistungen – etwa Reinigung, Heizung und laufende Betriebskosten – betragen rund 21 Prozent. Verwaltungs- und Betriebsaufwendungen liegen über Plan, bedingt durch den Einsatz von Zeitarbeitskräften im Bildungs- und Betreuungsbereich sowie durch Ausgaben infolge der Hochwasserschäden.
Für Baumaßnahmen wurden bislang 37 Prozent der vorgesehenen Jahres-Mittel verwendet, insbesondere für den Neubau der KiTa Hegenberg sowie für den Anbau der Küche beim Kindergarten in Brochennzell.
Eine Kreditaufnahme war bisher nicht erforderlich.

Beratungsergebnis

Beschluss:
Der Quartalsbericht wird zur Kenntnis genommen.

Abstimmungsergebnis: Zur Kenntnis genommen

TOP 6 Städtebauliches Konzept zur Entwicklung der im wirksamen Flächennutzungsplan dargestellten Wohnbaufläche/gemischten Baufläche zwischen Blumenweg und Hauptstraße
- Vergabe der Planungsleistungen

Der Gemeinderat hat am 24.09.2025 die Planungsleistungen für die Entwicklung einer neuen Wohnbaufläche vergeben und dabei betont, dass die Ziele des Bebauungsplans in enger Abstimmung festgelegt werden sollen. Dafür soll nun ein städtebauliches Konzept durch die Pesch Partner Architektur Stadtplanung GmbH erarbeitet werden, das als Grundlage für den Bebauungsplan und die spätere Vermarktung dient.

Der Auftrag soll erteilt werden, sobald der entsprechende Fördergutschein bewilligt wurde. Die Zusage wird in den kommenden Wochen erwartet. Die Gesamtkosten liegen bei 58.055,82 Euro. Die Maßnahme ist sehr wahrscheinlich im Rahmen der Wohnbauoffensive Baden-Württemberg mit bis zu 30.000 Euro förderfähig. Dadurch verbleibt der Gemeinde ein Eigenanteil von rund 28.000 Euro.

Beratungsergebnis

Beschluss:
Die Verwaltung wird beauftragt die Planungsleistungen für das städtebauliche Konzept entsprechend dem Angebot vom 30.09.2025 (incl. der optionalen Leistungen „Workshop mit dem Gemeinderat" und „Koordination und Steuerung"), mit einer Honorarsumme von 58.019,31 Euro (brutto) an die Pesch Partner Architektur Stadtplanung GmbH zu vergeben, sobald der entsprechende Fördergutschein aus der Wohnraumoffensive BW (siehe Sachvortrag) bewilligt wurde.

Abstimmungsergebnis: einstimmig

TOP 7 Bau einer Hochwasserschutzmauer bei der Wilhelm-Schussen-Schule Kehlen
- Vergabe der Bauarbeiten

Der Gemeinderat beschloss am 14.05.2025, den zuvor zurückgestellten Bau einer Hochwasserschutzmauer am Schulhof der Wilhelm-Schussen Schule wieder aufzunehmen und zu planen, wobei auch mobile Alternativen geprüft werden sollten.

Aufgrund technischer Gegebenheiten wurde eine feste Ortbetonmauer geplant, statisch berechnet und ausgeschrieben, da mobile Varianten nicht umsetzbar sind. Das Angebot liegt um 5,2 Prozent unter dem bepreisten Leistungsverzeichnis. Die Bauarbeiten sollen nach Auftragserteilung und Zustimmung des Zuschussgebers umgehend beginnen.

Anhand eines Planes erläutert die Leitung des Bauamtes auf Nachfragen des Gemeinderates den Verlauf der Mauer. Eine mobile Lösung ist schon wegen der Geometrie – die Mauer geht mehrfach um Ecken – schwer umsetzbar. Eine Mauer ist dauerhaft vorhanden, auch wenn das Wasser nachts oder in den Ferien überraschend kommt. Der Schutz sei rund um die Uhr gegeben, benennt die Leitung des Bauamts den Vorteil. Man müsse außerdem kein Aufbauteam für das mobile System schulen. Das schone personelle Ressourcen. Eine feste Mauer hielte mehr Druck aus als ein mobiles System, so der Amtsleiter weiter.
Die Mauer hat keine Abdeckung gegen Witterung erläutert die Leitung des Bauamtes auf Nachfrage. Der Eingangsbereich ist nicht durch eine Mauer abzudichten. Dort wird mit Sandsäcken und ggf. einem Dammbalkensystem gearbeitet. Die Mauer schützt jedoch nicht vor eindrückendem Grundwasser. Dafür wurden Pumpen angeschafft. Wenn die Mauer nicht gebaut würde, verlöre die Gemeinde ihren Versicherungsschutz. Zudem sei nicht jedes Hochwasser von eindringendem Grundwasser begleitet, wies der Bürgermeister hin. Nach intensiver Diskussion sind die Gemeinderäte überzeugt, dass die Mauer nötig sei, um den Versicherungsschutz der Schule zu erhalten.

Beratungsergebnis

Beschluss:
Der Auftrag zur Herstellung einer Hochwasserschutzmauer im Schulhof der Wilhelm-Schussen-Schule in Kehlen wird an die Firma Bohner Bau GmbH aus Tettnang zum Bruttoangebotspreis in Höhe 111.675,55 Euro vergeben.

Abstimmungsergebnis: einstimmig

TOP 8 Sanierung Hochbehälter Hirschach
- Vergabe Ingenieurleistungen

Die Sanierung des Hochbehälters Hirschach ist wegen altersbedingter Schäden erforderlich und soll nach der bereits laufenden Außensanierung nun mit der Instandsetzung der Wasserkammern fortgesetzt werden. Für Planung und Bauüberwachung soll erneut die Muhsau Kindl Ingenieurgesellschaft mbH aus Biberach beauftragt werden, die bereits an früheren Projekten des ZWUS beteiligt war. Die Ingenieurleistungen zum Gesamtpreis von 45.710,40 Euro sollen vergeben werden, damit die Arbeiten nach Ausschreibung Ende 2025 im Frühjahr/Sommer 2026 ausgeführt werden können. Die ursprünglich auf 720.000 Euro geschätzten Innen-Sanierungskosten des Hochbehälters wurden nach genaueren Untersuchungen auf rund 450.000 Euro reduziert und werden im Wirtschaftsplan 2026 entsprechend angepasst.

Beratungsergebnis

Beschluss:
Die Ingenieurleistungen (lt. Honorarvorschlag vom 24.09.2025) zur Sanierung des Hochbehälters Hirschach, Instandsetzung der Wasserkammern mit Auskleidung, werden an die Muhsau Kindl Ingenieurgesellschaft mbH, 88400 Biberach, zum Gesamtbruttopreis von 45.710,40 Euro vergeben.

Abstimmungsergebnis: einstimmig

TOP 9 Annahme von Spenden

Spenden in Höhe von **1.589,44 Euro** wurden der Gemeinde bzw. Einrichtungen der Gemeinde angeboten. Die Gemeinde dankt allen Spendern.

Beratungsergebnis

Beschluss:
Die Annahme der aufgelisteten Spenden wird genehmigt.

Abstimmungsergebnis: einstimmig

TOP 10 Bekanntgaben, Stellungnahmen, Anfragen, Anregungen

In der Ehrengalerie der demokratisch legitimierten Bürgermeister der Gemeinde Meckenbeuren wurde am 14.10.2025 das Porträt des Bürgermeisters a.D. Andras Schmid enthüllt. Das Porträt von Bürgermeisterin a.D. Elisabeth Kugel wird in den nächsten Wochen ergänzt.

Die Fußgängerbrücke zwischen Eschach und Hegenberg musste durch die Stadt Ravensburg – verantwortlich für die Brücke - wegen Baumängeln gesperrt werden. Untersuchungen zum Zustand der Brücke laufen.

Die Orientierungsstreifen auf den Radwegen an der B 30 und an der Tettnanger Straße fehlen. Es handelt sich um die weißen Begrenzungsstreifen am Rand des Radweges, die reflektieren. Die Information wird an das Landratsamt weitergegeben.

Keine Beschlussfassung

Gemeinde sucht Weihnachtsbäume

Die Gemeinde Meckenbeuren sucht Weihnachtsbäume, die an verschiedenen Standorten im Gemeindegebiet aufgestellt werden. Sollte sich auf Ihrem Privatgrundstück ein schön gewachsener Tannenbaum befinden, den Sie an diesem Standort nicht mehr benötigen und kostenlos abgeben möchten, melden Sie dies bitte bis **spätestens 14. November 2025** bei der Gemeindeverwaltung Technisches Bauamt, Margot Gillich Tel. 07542 / 403-109.

Wasserwerk Meckenbeuren

Liebe Kundinnen, liebe Kunden,
dies betrifft alle Eigentümer/innen von Häusern, die vom Wasserwerk Meckenbeuren eine Ablesekarte und einen Gebührenbescheid für Frisch-u. Abwasser erhalten.
Bitte melden Sie Eigentümerwechsel, Adress-/oder Namensänderungen Ihrerseits bis spätestens zum **28.11.2025 schriftlich** an:
Wasserwerk Meckenbeuren, Theodor-Heuss-Platz 1, 88074 Meckenbeuren, oder per Mail an m.eiberle@meckenbeuren.de
Somit können die Ablesekarten für 2025 an die richtige Adresse versandt und die Jahresrechnungen korrekt erstellt werden.
Vielen Dank!

Bereitschaftspraxis Tettnang hat seit 30.9.2025 geschlossen

Rufnummer für den Ärztlichen Bereitschaftsdienst (allgemein,-kinder-, augen- und HNO-ärztlicher Bereitschaftsdienst): 116117 (Anruf ist kostenlos).

Ärztliche Hilfe erhalten Sie unter der kostenfreien Rufnummer 116117 oder online über das „Patienten-Navi" unter www.116117.de

Allgemeinärztlicher Bereitschaftsdienst Friedrichshafen
Klinikum Friedrichshafen
Röntgenstr. 2, 88048 Friedrichshafen
Öffnungszeiten: Sa, So und an Feiertagen 8 - 20 Uhr

Allgemeinärztliche Bereitschaftspraxis Ravensburg
Oberschwabenklinik – St. Elisabethen-Klinikum Ravensburg
Elisabethenstr. 15, 88212 Ravensburg
Öffnungszeiten: Sa, So und an Feiertagen 9 - 19 Uhr

Energieagentur Bodenseekreis bietet 2025 noch Beratungstermine in Meckenbeuren an

Seit August 2000 bietet die Gemeinde Meckenbeuren durch einen unabhängigen Energieberater eine monatliche Energieberatung für die Bürgerinnen und Bürger der Gemeinde an. Die Beratung kann persönlich im Rathaus oder telefonisch stattfinden. Sie ist für die Bürgerin/den Bürger kostenfrei.

Terminvereinbarung
Bei Interesse vereinbaren Sie bitte direkt mit der Energieagentur Oberschwaben gGmbH telefonisch oder per E-Mail einen Termin (telefonisch oder per E-Mail einen Termin **+49 (0) 751 764 70-70** oder info@ea-obs.de. Die Anmeldung sollte mindestens am Tag vor der gewünschten Beratung erfolgen.
Termine 2025 (jeweils 14 - 18 Uhr)
Donnerstag, 20.11.2025
Donnerstag, 18.12.2025
Die Termine und Kontaktdaten finden Sie auch unter
www.meckenbeuren.de/de/wirtschaft-infrastruktur/energie-umwelt/energieberatung/

Hintergrund
Im Jahr 2007 hat die Energieagentur Bodenseekreis mit Sitz in Friedrichshafen ihren Beratungsbetrieb aufgenommen. Die Energieagentur Bodenseekreis ist eine Niederlassung der Energieagentur Ravensburg. Im Januar 2008 wurde eine vertragliche Vereinbarung zwischen der Gemeinde Meckenbeuren und der Energieagentur Bodenseekreis (jetzt Energieagentur Oberschwaben gGmbH) unterzeichnet, welche die monatliche Energieberatung im Rathaus regelt.

Aktuelle Infos zu Baustellen und Straßensperrungen

Hauptstraße Höhe 14 und 26

Aufgrund von Bauarbeiten an den Bushaltestellen kommt es **ab dem 03.11.25** zu Verkehrsbehinderungen. Es sind Ersatzhaltestellen vor dem Gebäude Hauptstraße 24 (in Fahrtrichtung Friedrichshafen) bzw. gegenüber dem Gebäude Hauptstraße 26 (in Fahrtrichtung Ravensburg) vorgesehen.

Nelkenstraße

Bis 28.11.2025 ist in der Nelkenstraße wegen Verlegung/Reparatur einer Versorgungshauptleitung (20 KV) die Fahrbahn eingeengt.

Schusterstraße 4 – 30, Sattlerweg 3 – 7, Böttcherweg 4 – 10, Töpferweg 3 – 8 / Erweiterung Kehlener Str. sowie Vollsperrung der Zufahrt zu den Gebäuden Kehlener Str. 5 bis 5/5

Wegen Tiefbauarbeiten zur Breitbandversorgung des ZvBB mit dem Stadtwerk am See kommt es **bis 29.11.2025, 17.00 Uhr** zur Erweiterung der halbseitigen Sperrung auf die Kehlener Straße sowie Vollsperrung der Zufahrt zu den Gebäuden Kehlener Straße 5 bis 5/5.

Moosstraße 13

Aufgrund der Behebung einer Störung der Deutschen Telekom und der Reparatur eines Fernmeldehausanschlusses wird der Grünstreifen neben der Straße **bis 31.12.25 für drei Arbeitstage** gesperrt.

Schulstraße

Wegen Einlegung von Erdkabeln und Leerrohren kommt es in der Schulstraße **vom 27.10.2025, mindestens bis 30.1.2026, 16.00 Uhr** zu einer halbseitigen Sperrung des Verkehrs.

Palmstraße 1 – 5

Wegen Tiefbauarbeiten für die Breitbandversorgung durch das Stadtwerk am See kommt es **bis 28.11.2025, 16.00 Uhr** zur Gesamtsperrung des Verkehrs.

Gemeindebücherei Meckenbeuren im Rathaus

Öffnungszeiten

Montag geschlossen	
Dienstag durchgehend	**09.00 – 18.30 Uhr**
Mittwoch	**09.00 – 11.30 Uhr**
	14.30 – 18.00 Uhr
Donnerstag	**09.00 – 11.30 Uhr**
	14.30 – 18.00 Uhr
Freitag	**14.30 – 18.30 Uhr**

Theodor-Heuss-Platz 1,
88074 Meckenbeuren Tel. 07542/403-140
E-Mail: buecherei@meckenbeuren.de

Medienkatalog:
http://medienkatalog.meckenbeuren.de/

Onleihe Bodensee – Oberschwaben
Bücherei von zuhause oder unterwegs rund um die Uhr an 365 Tagen im Jahr automatische Rückgabe
www.onleihe.de/bodensee-oberschwaben

0 bis 2 Jahre **Um Anmeldung wird gebeten! (in Begleitung eines Erwachsenen)**
Bücherwürmchen
Vorlesen für die Allerkleinsten zum Kennenlernen unserer Bücherei. Gemeinsam wollen wir Bilderbücher anschauen, singen, Fingerspiele machen und unsere Sinne entdecken, denn **schon die Allerkleinsten lieben Bücher!**
Termin: Montag, 24.11., 08.12., 9.30 Uhr bis 10.15 Uhr

2 bis 3 Jahre **Um Anmeldung wird gebeten! (in Begleitung eines Erwachsenen)**
Kamishibai-Erzähltheater
In der japanischen Tradition des Erzähltheaters erwarten euch lustige und spannende Geschichten und eine kleine Bastelaktion im Anschluss!
Termin: Donnerstag, 06.11., Dienstag, 02.12., 16.00 bis 16.45 Uhr

4 bis 6 Jahre **Um Anmeldung wird gebeten!**
Bilderbuchkino
Spannende Bilderbuchgeschichten mit Kino-Atmosphäre und anschließender Bastelaktion.
Termin: Mittwoch, 12.11., Donnerstag, 11.12.,
16.00 bis 16.45 Uhr

ab 5 Jahre **Um Anmeldung wird gebeten!**
Vorlesestunde mit Lesepatin Brigitta Kühnle
Die **Vorlese-Patin Brigitta Kühnle** von der Kinderstiftung Bodensee liest aus lustigen und spannenden Bilderbüchern in der Gemeindebücherei.
Termin: Mittwoch, 26.11., Freitag, 05.12., (Nikolaus Vorlesen),
16.00 bis 16.45 Uhr

Für alle Veranstaltungen bitten wir um Anmeldung, frühestens zwei Wochen vor dem jeweiligen Veranstaltungstermin, unter der Telefonnummer:
07542/403 – 140 oder unter
buecherei@meckenbeuren.de

Wir freuen uns auf euch!

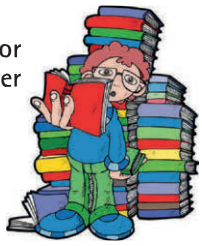

Socken auf dem Wochenmarkt kaufen

Warme Füße gesucht? Socken auf dem Wochenmarkt helfen Ihnen und anderen! Für einen guten Zweck werden selbstgestrickte Socken wieder auf dem Wochenmarkt in Meckenbeuren angeboten. Bis Dezember sind die warmen Strümpfe erhältlich. Der Erlös geht zu 100 Prozent an die Urmel Kinder Krebshilfe e.V. (urmel-kinder-krebshilfe.org)

Sonstige Informationen

Wir in Hegenberg
und Umgebung
Villa Hegenberg
lädt ein:

Kerzen verzieren
Montag, den 10. November 2025, 15.30 Uhr

Eine schön verzierte Kerze kann man immer gebrauchen: zu einem besonderen Anlass oder als Geschenk. Der Termin ist am Nachmittag, damit auch Kinder mitmachen können.

Dazu bitte mitbringen:
- Kerze(n), die verziert werden soll(en)
- ein kleines Messer
- und als Unterlage ein kleines Brettchen (Küchenbrettchen)

Angela Jonat wird uns wieder zeigen, wie es geht. Die benötigten Materialien zum Verzieren bringt sie mit.

Veranschlagt sind ca. 1,5 bis 2 Stunden.

Familientreff Meckenbeuren
Graf-Zeppelin-Str. 22, Tel. 07542/21206
E-Mail: *nina.eble@bodenseekreis.de*

LANDRATSAMT
BODENSEEKREIS
Jugendamt

Familientreffs im Bodenseekreis

Zahngesundheit von Anfang an

Online-Veranstaltung

Themen werden sein:
- Die ersten Zähnchen - alles rund um den Zahndurchbruch
- Mundhygiene im Milchgebiss
- Schnuller oder Daumen?
- Zähneputzen als Kampf zwischen Eltern und Kindern
- Wann sollte man zum ersten Mal zum Zahnarzt/Kinderzahnarzt gehen?

Wann:	Montag, 10. November 2025, 19:30 bis 20:30 Uhr
Wo:	Online über Webex
Referent:	Dr. med. dent. Stefan Schupp, Tettnang
Kosten:	Der Vortrag wird durch das Jugendamt gefördert und ist deshalb für die Teilnehmenden kostenlos.
Anmeldung:	Online über www.bodenseekreis.de/familien-bildung-tettnang oder QR-Code scannen.
Info:	Petra Flad, Familientreff Tettnang Tel.: 07542 98063020 oder petra.flad@bodenseekreis.de

LANDRATSAMT BODENSEEKREIS
Jugendamt

BEKI Bewusste Kinderernährung

Familientreffs im Bodenseekreis

Von Anfang an mit Spaß dabei:
Von der Milch zur Beikost bedürfnisorientiert begleiten

Die Ernährung im ersten Lebensjahr eines Kindes ist besonders und verdient große Sorgfalt. In den ersten Lebensmonaten erhält ein Baby mit der Muttermilch bzw. der industriell hergestellten Säuglingsnahrung alles, was es für eine gesunde Entwicklung braucht. Frühestens ab dem 5. Monat, spätestens aber ab dem 7. Monat, ist es an der Zeit, die sogenannte B(r)eikost einzuführen, da der Energie- und Nährstoffgehalt der Milchnahrung nun nicht mehr ausreicht. Sie erhalten Anregungen für den Übergang zur Beikost, mit der Ergänzung von Fingerfood (baby led waning) sowie viele praktische Tipps.

Wie Eltern mit der nötigen Portion Gelassenheit die Ess-Entwicklung ihres Kindes positiv fördern können, erfahren diese von BEKI-Referentin Ulrike Maier.

Wann: Dienstag, 11.11.2025, 19:30 - 21:00 Uhr
Wo: Online über Zoom
Wer: Ulrike Maier, BEKI-Referentin
Kosten: kostenlos - finanziert durch die Landesinitiative BEKI - Bewusste Kinderernährung in Kooperation mit dem Jugendamt Bodenseekreis
Anmeldung: Spätestens 6 Tage vor dem Kurs
Online über www.bodenseekreis.de/familien-bildung-meckenbeuren oder QR-Code scannen.

In Kooperation mit dem Landwirtschaftsamt Bodenseekreis

Info/Rückfragen:
Nina Eble, Familientreff Meckenbeuren, nina.eble@bodenseekreis de oder Tel.: 07542 21206

Stiftung Liebenau

Lebensräume für Jung und Alt
Zu schade für die Tonne – Upcycling macht Spaß

Lust auf vorweihnachtliche Deko-Ideen? Und dazu noch aus Materialien, die sowieso irgendwo rumliegen. Wollreste, alte Bücher, Klopapierrollen, Tannen- und Pinienzapfen und vieles mehr können wir verbasteln und uns bis Weihnachten selbst daran erfreuen oder verschenken.
Die Upcycling-Gruppe trifft sich das nächste Mal am **Samstag, dem 08.11.25 von 14:00 bis 16:00 Uhr in den Lebensräumen für Jung und Alt in der Graf-Zeppelin-Straße 21 in Meckenbeuren.** Dann zeigen wir euch, wie das geht. Mitbringen solltet ihr Spaß am Basteln, eine Schere und falls vorhanden ein Kleber. Viele der benötigten Materialien (nicht alles) haben wir in der Upcycling-Bastelgruppe aber noch vorrätig.
Wer also gerne mitmachen möchte, ist herzlich eingeladen.
Das Upcycling-Team von „zu schade für die Tonne"

Fahrrad-Reparatur-Treff
FRT – Fahrrad Reparaturtreff im November
Mi. 05.11.25 von 15 bis 18 Uhr
Checken Sie mal Ihr Fahrrad.
Brauchen Sie Hilfe ?
Wir sind für Sie da.....

- *Reparaturen und Ersatzteile*
- *Hilfestellung und Tipps rund ums Rad*
- *Verkauf von günstigen gebrauchten Fahrrädern* ***(nur während der Öffnungszeiten)***
- *Annahme von sehr gut erhaltenen Fahrrädern* ***(nur während der Öffnungszeiten)***

Der nächste Termin findet statt am **Mittwoch, dem 05. November 2025, 15.00 bis 18.00 Uhr.**
(jeweils immer der 1. Mittwoch im Monat. Beachten Sie bitte die Termine auf unserer Homepage).
Ort: Lebensräume für Jung & Alt, Graf-Zeppelinstr. 21, im Untergeschoss
E-Mail: frt.meckenbeuren@gmail.com
https://reparaturtreff-meckenbeuren.jimdosite.com
Ihr Team vom Fahrrad Reparaturtreff Meckenbeuren

Landratsamt Bodenseekreis

Weniger warten: Landratsamt setzt auf Online-Terminbuchung

Das Landratsamt Bodenseekreis hat was gegen lange Wartezeiten vor der Amtsstube: Für immer mehr Dienstleistungen und Behördenangelegenheiten bietet die Kreisverwaltung die Terminbuchung per Smartphone oder PC an. Den Termin-Service gibt es aktuell schon für rund 80 Dienstleistungen, weitere werden schrittweise ergänzt. Mit einem Termin ins Landratsamt zu kommen, hat den Vorteil, dass man zügig bedient wird und dass sich alle Beteiligten besser darauf vorbereiten können. Eine Übersicht der online buchbaren Termine beim Landratsamt gibt es unter www.bodenseekreis.de/termin-buchen. Mit Termin beträgt die Wartezeit in aller Regel nicht viel mehr als zehn Minuten – im Vergleich zu durchschnittlich etwa einer halben Stunde ohne Termin. Fünf publikumsstarke Ämter mit einer ganzen Reihe oft nachgefragter Behörden-Dienstleistungen sind bereits an das Terminbuchungssystem des Landratsamts angeschlossen:

- Schwerbehindertenausweis - Neuausstellung oder Änderung
- Einbürgerungs-Antrag und Themen rund um das Asylbewerberleistungsgesetz
- Schuldnerberatung – Notfallberatung und Existenzsicherung
- Pflegestützpunkt - Persönliche oder telefonische Auskunft
- Vorsorgevollmacht-Beglaubigung durch die Betreuungsbehörde
- Bürgergeld-Beratung

Eine Übersicht aller aktuell online buchbaren Termine gibt es unter www.bodenseekreis.de/termin-buchen. Für Fragen und Infos zu al-

len Leistungen der Ämter und Rathäuser gibt es auch die einheitliche Behördenrufnummer 115 (ohne Vorwahl).

Fachlicher Beitrag und Erfahrungsaustausch zum Thema: „Wie stärken wir unsere Kinder für Demokratie?" (Hybride Veranstaltung)

Kinder und Jugendliche setzen sich heute auf ganz unterschiedliche Weise mit Politik auseinander – sei es im Schulalltag, in sozialen Medien oder im Gespräch mit Gleichaltrigen. Aber wie können wir sie als Eltern dabei begleiten? Und welche Rolle spielen wir, wenn es darum geht, demokratische Werte vorzuleben und Orientierung zu geben?
In einem praxisnahen Vortrag erhalten Sie Einblicke in die politische Erfahrungswelt von Jugendlichen. Anschließend laden wir Sie herzlich ein, miteinander ins Gespräch zu kommen:

- Welche Erfahrungen machen unsere Kinder mit Politik?
- Was finden wir daran gut oder schwierig?
- Welche Wünsche und Möglichkeiten gibt es, um Jugendliche stark für Demokratie zu machen?

Nutzen Sie die Gelegenheit, sich mit anderen Eltern auszutauschen, Anregungen zu sammeln und gestärkt nach Hause zu gehen.
Wir freuen uns auf Ihr Kommen!
Fachlicher Beitrag: Christian Netti
Datum: 04. November 2025
Zeit: 19:00 – 21:00 Uhr
Ort: Katharinenstraße 16, 1. Obergeschoss, 88045 Friedrichshafen
Anmeldung bis 03. November 2025 unter 0162 1559358 | machteuchstark.bos@caritas-dicvrs.de

TikTok für Eltern – was machst du da eigentlich...

TikTok begreifbar gemacht für Eltern, Pädagogen und interessierte Erwachsene: In der JugendMedienWoche gibt es am Dienstag, 4. November 2025 von 19:00 bis 20:30 Uhr einem kostenlosen Online-Vortrag „Was machst du da eigentlich? - Die Social-Media-App TikTok im Fokus." Es wird gezeigt, wie die Plattform funktioniert, wie Kinder und Jugendliche sie nutzen, welche Risiken es gibt und wie Eltern mit ihren Kindern dazu im Gespräch bleiben können. Referent Fabian Karg vom Landesmedienzentrum gibt praktische Tipps und Leitlinien, um Kinder sicher und kompetent im Umgang mit sozialen Netzwerken zu begleiten.
Infos und Anmeldung bei der vhs Bodenseekreis:
https://vhs-bodenseekreis.de/Veranstaltung/cmx6866231482416.html

Das 1x1 des Elternwerdens

Schwangere und werdende Eltern sind am Mittwoch, 5. November 2025 von 19:00 bis 20:30 Uhr zu einem kostenfreien Infoabend „Das 1x1 des Elternwerdens" im Familientreff INSEL Friedrichshafen in der Scheffelstraße 31 eingeladen.

Sommerferienprogramm in Hegenberg freut sich auf ideenreiche Leitung!

Für unsere **Sommerferienfreizeit 2026 in Hegenberg** (88074 Meckenbeuren) suchen wir eine **Leitungsperson** für unsere **Vor- und Grundschulkinder**
Wir sind ein **junges, motiviertes und kreatives Team** und freuen uns über jemanden, der gut zu uns passt, Freude an der Arbeit mit Kindern hat und Lust hat, Verantwortung zu übernehmen.

Deine Aufgaben:

- Planung und Organisation des Ferienprogramms
- Koordination und Begleitung des Teams
- Ansprechpartner*in für Kinder, Eltern und das Team
- Verantwortung für einen reibungslosen Ablauf der Freizeit

Interesse? Dann melde dich gerne bei uns unter:
Theresa Amann,
Liebenau Teilhabe gGmbH, **Ferien- und Samstagsbetreuung**
Hegenberg 1, 88074 Meckenbeuren
Tel.: 0 75 42 - 10 24 03
E-Mail: ferienbetreuung@stiftung-liebenau.de
Internet: www.stiftung-liebenau.de/ferien

Bildungsangebote

vhs Volkshochschule Bodenseekreis

Anmeldungen und **Informationen:**
www.vhs-bodenseekreis.de

VHS-Service-Zentrale im Landratsamt:
Tel.: (07541) 204-5246, Fax: (07541) 204-8829

Weitere Auskünfte bei Margit Zanker, VHS-Außenstelle Meckenbeuren
Tel. (07541) 599777, E-Mail: meckenbeuren@vhs-bodenseekreis.de

Hochwasserpräventionskurs in Meckenbeuren für Meckenbeurer
Informationen zu Hochwasserprävention für Bürgerinnen und Bürger aus Meckenbeuren gibt es in einem kostenlosen Termin

am 10. November. Interessierte melden sich dafür bei der Volkshochschule Bodenseekreis an. Sie wollen sich besser auf mögliche Hochwasser vorbereiten? Sie wollen Infos von Praktikern aus erster Hand? Sie möchten sich rechtzeitig informieren? Melden Sie sich bei der VHS Bodensse für den **kostenlosen Hochwasser-Infoabend** an: Der Vortagsabend in der Gemeinde Meckenbeuren gibt zunächst grundlegende Informationen zu Hochwasser- und Starkregenereignissen und den verantwortlichen Wetterszenarien, zeigt aber auch wie man sich anhand öffentlich zugänglicher Hochwassergefahrenkarten und online-Pegelständen etc. informieren kann. Beleuchtet werden insbesondere die Auswirkungen des sog. Pfingst Hochwassers 2024 in der Gemeinde Meckenbeuren und welche Lehren man daraus ziehen kann. Thema werden insbesondere auch Vorsorge- und Eigenschutzmaßnahmen der Anwohner sein, um im Ernstfall Leib und Leben sowie Hab und Gut schützen zu können. Schließlich werden auch Fragen für die Zeit nach dem Schadereignis geklärt: Schlammentsorgung, Trocknung und Dokumentation für die Versicherung.

Kontakt

Infos und Beratung unter Tel. 07541 204-5482, -5431 und -5468 sowie www.vhs-bodenseekreis.de

Musikschule

Empfang im Rathaus Meckenbeuren: Europäische Nachwuchsmusiker engagieren sich für Frieden und Toleranz

Rund 200 junge Musikerinnen und Musiker proben während der Herbstferien für ein internationales Musikprojekt in Meckenbeuren und Meersburg. Im Rahmen dieses kulturellen Austauschs begrüßte Bürgermeister Georg Schellinger am Dienstag eine Delegation von etwa 60 Gästen aus Riga (Lettland), Bursa (Türkei), Rathenow und Meckenbeuren im großen Sitzungssaal des Rathauses.

In seiner Begrüßung betonte Bürgermeister Schellinger den Wert von 80 Jahren Frieden in Europa. „Das friedliche Miteinander ist keine Selbstverständlichkeit, sondern das Ergebnis jahrzehntelanger Annäherung – nicht zuletzt durch Konzepte wie das Internationale Orchester-Chor-Projekt, das junge Menschen und Nationen verbindet", so Schellinger. Gerade angesichts der aktuellen Herausforderungen wie dem Krieg in der Ukraine und anderen globalen Konflikten sei es wichtiger denn je, mit Musik und Kultur ein Zeichen der Hoffnung auf eine friedliche Welt zu setzen.

Im Mittelpunkt des diesjährigen Vorhabens steht „The Armed Man – A Mass For Peace" von Karl Jenkins – ein interreligiöses Werk für Solisten, Chor und Orchester, das vehement für Frieden, Versöhnung und Miteinander wirbt. Jenkins' Komposition vereint klassische Elemente mit modernen Einflüssen, mitreißenden Rhythmen sowie emotionalen Höhepunkten und verleiht dem Streben nach Verständigung zwischen Kulturen und Religionen musikalischen Ausdruck.

Seit 2009 finden im Rahmen des Internationalen Jugendsinfonieorchesters alle zwei Jahre Arbeitsphasen und Konzerte in wechselnden Städten mit Teilnehmenden der Musikschulen aus Riga, Bursa, Rathenow und Meckenbeuren statt. Daraus sind langjährige Freundschaften und ein starkes Netzwerk über Grenzen hinweg entstanden.

Mehr als 200 Mitwirkende gestalten die Aufführungen, darunter das internationale Jugendsinfonieorchester sowie die vereinigten Chöre des Droste-Hülshoff-Gymnasiums Meersburg und des Montfort-Gymnasiums Tettnang. Als Solisten wirken Theresa Gauß (Sopran) und Olcay Ünver mit. Die musikalische Leitung übernehmen Enikö Driller, Patrick Brugger und Swen Pech, der das Orchester solistisch mit der „Bacchanale" aus „Samson und Dalila" von Camille Saint-Saëns präsentiert.

Die Konzerte finden statt am:

- Freitag, 31. Oktober, 19 Uhr in der Sommertalhalle Meersburg
- Samstag, 1. November, 19 Uhr in der Stiftungskirche St. Maria Meckenbeuren-Liebenau

Karten sind im Vorverkauf in der Musikschule Meckenbeuren erhältlich oder können unter 07542/979655 bzw. per E-Mail an musikschule@meckenbeuren.de vorbestellt werden.

Kontakt: Musikschule Meckenbeuren Telefon: 07542/979655 E-Mail: musikschule@meckenbeuren.de

Schulnachrichten

Wilhelm-Schussen Grundschule Kehlen

Ein spannender Ausflug in die Bücherei – Bilderbuchkino zu den Frederik-Tagen

Im Rahmen der diesjährigen Frederik-Tage besuchte unsere Schulklasse 2b die Gemeindebücherei. Dort wurden wir von Frau Hirscher und der Leseratte Ottilie herzlich empfangen. Schon beim Eintreten spürten wir, dass uns ein besonderer Vormittag erwartete. Im gemütlich hergerichteten Leseraum begann das Bilderbuchkino, bei dem die Bilder groß an die Wand projiziert wurden und die Kinder leckeres Popcorn essen durften. Frau Hirscher erzählte und las mit viel Begeisterung – so wurden die Geschichten lebendig, und die Kinder lauschten gespannt. Im Anschluss durften wir passend zur Geschichte einen Briefumschlag basteln. Ein herzliches Dankeschön an Frau Hirscher und die Leseratten für diesen schönen und spannenden Vormittag in der Bücherei!
L. Hausmann

Vorankündigung: Martinsgangs-Verkauf

Am Mittwoch, dem 5. November 2025 findet ein kleiner Verkauf von frisch gebackenen Martinsgänsen auf dem Wochenmarkt in Meckenbeuren statt. Die Schülerinnen und Schüler der Klassen 2a/2b der Wilhelm-Schussen Grundschule Kehlen freuen sich über eine zahlreiche Abnahme.
Der Erlös geht direkt an den Förderverein der Grundschule Kehlen.

Kindergartennachrichten

Kinderhaus Buch

Dschungeltiere im Waschraum – eine rundumgelungene Sanierung

Zur Eröffnung der neuen Sanitärräume hatte das Kinderhaus Buch in Meckenbeuren eingeladen – gefeiert wurde mit einer rauschende „Kloparty". Denn die Toiletten samt Dusche und Waschbecken, die über die Sommerferien bis in den Frühherbst hinein renoviert wurden, sind nun der beliebteste Raum.

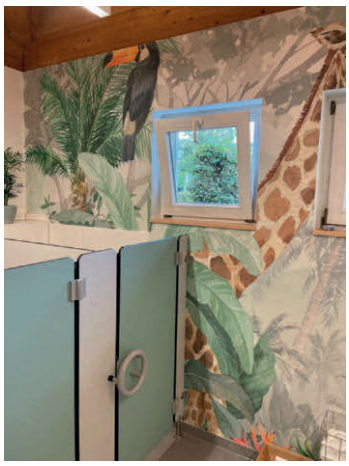

Mit Kuchen, Musik und Spielen wurde die Eröffnung der Toiletten Ende September im Kinderhaus Buch gefeiert. Und wenn etwas so schön ist, da sind sich Kinder und pädagogisches Personal sicher, dann achten alle gemeinsam darauf, dass der Dschungel noch lange unversehrt und sauber bleibt.

Schließlich gibt es dort einen echten Dschungel mit Tucan, Tiger, Affen und Lemuren, die sogar auf den Mauern hocken, und jeder Menge wilden Pflanzen. Selbst das Toilettenpapier hat Dschungelmotive, sodass der Gang zur Toilette zum echten Erlebnis wird. Im Eröffnungslied hieß es: *„die Farben strahlen hell und licht, die Dschungeltapete, die vergisst man nicht… das könnt Ihr alle sehn, es macht jetzt richtig Freude, zur Toilette zu gehen."*
Zehn neue Kinder-WCs wurden eingebaut, drei für kleinere Kinder, dazu Waschbecken in drei verschiedenen Höhen und eine Dusche. Natürlich genießt jedes Kind Privatsphäre in einer eigenen Kabine. Auch die Fliesen wurden erneuert und die Wände in freundlichen Farben gestrichen. Jetzt strahlen die Sanitärräume mit den kleinen und größeren Besuchern um die Wette.
Das Kinderhaus Buch ist ein familiäres Ganztageshaus. Die Räumlichkeiten sind auf angenehme Weise überschaubar und gemütlich. Viele Kinder verbringen einen Großteil des Tages hier. Aus diesem Grund ist es dem Kinderhausteam besonders wichtig, dass sie sich auch in den Waschräumen wohl fühlen. Sie sollen eine kindgerechte und wohlige Atmosphäre haben.

Yvonne Fleig, dankte dem Renovierungsteam um Jürgen Sterk vom Bauamt, der die Arbeiten mit Handwerkern aus der Region koordinierte. Ein großer Teil der Arbeiten fiel in die Ferien – für die letzten Bauarbeiten stand dann ein WC-Wagen auf dem Gelände des Kinderhauses. Auch in der KiTa Brochenzell wurden die in die Jahre gekommenen Toiletten in den Sommerferien ausgetauscht.
Der Haushaltsdisziplin wegen waren diese Baumaßnahmen

mehrere Jahre verschoben worden. Bei den letztjährigen Haushaltsberatungen hatte der Gemeinderat beschlossen, die Renovierungen im Tandem mit dem Umbau und der Erweiterung der Kita Brochenzell durchzuführen, und im Juni entsprechende Handwerker-Aufträge vergeben. Die neuen Räume in beiden Einrichtungen kosten rund 310.000 Euro, die reinen Sanitär-Kosten schlugen zusammen mit rund 120.400 Euro zu Buche.

Kindergarten St. Maria

Elternbeiratswahl im Kindergarten

Am 16.10.25 fand der Elternabend mit Elternbeiratswahl statt. Nachdem die Eltern den Steckbrief ihres Kindes gefunden hatten und sich kurz vorgestellt hatten, gab es Wissenswertes über das Jahresthema, den Tages- und Wochenablauf sowie Termine für das nächste Halbjahr. Abschluss bildete die Elternbeiratswahl. Wir danken allen Elternbeirätinnen herzlich für ihre Bereitschaft, dieses Amt zu übernehmen und hoffen auf eine gute Zusammenarbeit.

Frau N. Block, Frau S. Bucher, Frau J. Wiggenhauser, Frau I. Roggenbuck, Frau M. Raible, Frau S. Hager, Frau S. Klapper, Frau N. Hentschel, Frau N. Scheibitz, Frau D. König, es fehlt Frau A. Bucher

„Das Einhorn namens Trops"

Am Dienstag, dem 14.10.2025, machten sich die Vorschulkinder vom Kindergarten St. Maria gemeinsam auf den Weg zum Kultur am Gleis 1. Dort angekommen, wurden wir von den netten Damen aus der Bücherei in Empfang genommen. Die Kinder waren schon ganz aufgeregt und konnten es kaum abwarten, dass wir endlich reindurften. Drinnen angekommen haben wir erstmal alle unsere Jacken ausgezogen und warteten gespannt bis es weiterging. Dann öffnete sich die Tür - und wir wurden reingelassen. Auf der Bühne war passend zu den Frederick-Wochen eine schöne Theaterkulisse aufgebaut. Als alle Platz genommen hatten gings auch schon los - wir haben uns das Theater: „Das Einhorn Namens Trops" angeschaut und es war sehr lustig: Greta wünscht sich endlich ein Einhorn und bestellt sich eins. Als das Einhorn endlich ankam, stellte sich heraus, dass das Einhorn Trops eigentlich gar kein Einhorn war, sondern eine Ziege mit blauem Horn. Es hat ganz schön viel Quatsch gemacht, aber die Besitzerin Greta liebte es trotz allem sehr und sie wurden unzertrennlich. Der erste Vorschulkinder-Ausflug war sehr schön und wir hatten einen lustigen Vormittag zusammen.
Vielen Dank für die Organisation an das Team der Bücherei!
Leonie Neusch

Kindergarten St. Nikolaus Kehlen

Erster Familiengottesdienst im neuen Kindergartenjahr – „Wachsen, Blühen, Ernten"

Mit viel Freude feierten wir unseren ersten Familiengottesdienst in diesem Kindergartenjahr, der ganz unter dem Thema „Wachsen, Blühen, Ernten" stand. Gemeinsam mit den Kindern und ihren Familien durften wir einen lebendigen und abwechslungsreichen Gottesdienst erleben. Mit tollen Liedern, einem fröhlichen Fingerspiel, einem Tanz sowie einer kleinen Vorführung unserer Vorschulkinder gestalteten die Kinder den Gottesdienst aktiv mit und machten ihn zu einem besonderen Erlebnis für alle.
Ein herzliches Dankeschön geht an Frau Schäfer und Familie Götz, die diesen schönen Gottesdienst vorbereitet und mit uns gefeiert haben. Wir freuen uns schon auf viele weitere gemeinsame Erlebnisse in diesem Kindergartenjahr!

Unser Elterncafé im Kindergarten

Am 23.10.2025 fand wieder unser Elterncafé im Kindergarten statt. Bei frischem Kaffee und feinem Zopf kamen viele Eltern zusammen, um sich in entspannter Runde zu unterhalten und gemeinsam eine schöne Zeit zu verbringen.

Es wurde gelacht, geplaudert und der Austausch tat einfach gut. Während die Kinder spielten, konnten die Eltern in Ruhe miteinander ins Gespräch kommen und neue Kontakte knüpfen.

Ein großes Dankeschön an unseren Elternbeirat, der das Elterncafé so toll organisiert hat! Es war richtig schön – und wir freuen uns jetzt schon auf das nächste Mal.

Kindergarten St. Maria Meckenbeuren

ST. NIKOLAUS Kindergarten Kehlen

Bericht über die Brandschutzunterweisung

Am 22.10.2025 wurden die Mitarbeiterinnen und Mitarbeiter der Kindergärten St. Nikolaus und St. Maria gemeinsam von der Firma Heinzl im Brandschutz unterwiesen. Bei der Unterweisung wurde erklärt, wie man sich im Brandfall richtig verhält und wie man Brände vermeiden kann. Außerdem wurde erklärt, wie man Feuerlöscher richtig benutzt und wir durften über einen Simulator mit der VR-Brille und einem echten Feuerlöscher üben. Alle Teilnehmenden haben aufmerksam mitgemacht. So sind nun beide Teams gut auf einen möglichen Brandfall vorbereitet.

KITA an der Schussen

Kita an der Schussen

Kindertageseinrichtung Brochenzell

Kita Brochenzell

Gelungener Umbau der Sanitärräume in der Kita Brochenzell

Im Zusammenhang mit Umbauarbeiten der KiTa Brochenzell wurden die Sanitärräume in frischem, pfiffigen Grüntönen gestrichen, Toiletten ausgetauscht und eine Dusche eingebaut. Auch die Waschbecken sind nun ganz neu. Danke an Jürgen Sterk vom Baumt im Rathaus Meckenbeuren, der die Arbeiten der regionalen Handwerker koordiniert hat.

Seniorennachrichten

Kreisseniorenrat Bodenseekreis

Jugend und Senioren Kreativ Ausstellung
Senioren & Jugend kreativ -
die Kunstaustellung am 08. und 09. November 2025 von 10 bis 16 Uhr im Bürgerhaus *Kluftern*.
Der Eintritt ist frei.

Der Kreisseniorenrat Bodenseekreis informiert

Jugend und Senioren Kreativ Ausstellung

am 8. und 9.November 2025 von 10 bis 16 Uhr im Bürgerhaus in Kluftern.

Eröffnungsfeier am Samstag 10.30 Uhr mit musikalischer Umrahmung.

Das Bürgerhaus ist barrierefrei.

Busverbindungen aus Friedrichshafen und Markdorf mit den Linien 12 und X12 und aus Immenstaad mit den Linien 7384 und 7396.

Parkplätze neben dem Bürgerhaus

Die Exponate sind teilweise käuflich zu erwerben.

Der Eintritt ist frei

Aktuelles Feuerwehrgeschehen

Gemeinsam stark für Meckenbeuren: Erfolgreiche Hauptübung am Bildungszentrum

Musikalisch eröffnete der Spielmannszug Kehlen am Samstagnachmittag, 25. Oktober 2025, die **Jahreshauptübung der Freiwilligen Feuerwehr Meckenbeuren**. Trotz des ungemütlichen Herbstwetters verfolgten zahlreiche Zuschauerinnen und Zuschauer das Geschehen und zeigten damit erneut die große Verbundenheit der Bevölkerung mit ihrer Feuerwehr.

Das Übungsszenario stellte die Einsatzkräfte gleich doppelt auf die Probe: Nach einem schweren Verkehrsunfall mit zwei eingeklemmten Personen mussten die Verletzten mit hydraulischem Rettungsgerät befreit und dem Rettungsdienst übergeben werden. Wenig später löste die automatische Brandmeldeanlage am Bildungszentrum Meckenbeuren aus. Bei der Erkundung stellte der Einsatzleiter eine starke Rauchentwicklung fest und erhöhte das Einsatzstichwort auf „B4Y". Mehrere Personen galten als vermisst oder waren im Gebäude eingeschlossen. Unter schwerem Atemschutz retteten die Feuerwehrleute alle Betroffenen über Leitern und die Drehleiter aus dem Gefahrenbereich. Der Brand konnte rasch gelöscht und das Gebäude mit Hilfe eines Großlüfters entraucht werden.

Besonders hervorzuheben war die hervorragende Zusammenarbeit mit dem Deutschen Roten Kreuz, Ortsverein Tettnang. Dessen Einsatzkräfte versorgten die Verletzten, unterstützten die Feuerwehr tatkräftig und trugen wesentlich zu einem reibungslosen Ablauf bei. Die Übung verdeutlichte eindrucksvoll, wie wichtig abgestimmte Abläufe und Teamarbeit im Ernstfall sind.
Bürgermeister Georg Schellinger, der stellvertretende Kreisbrandmeister Dagobert Hess sowie Kommandant Stefan Amann zeigten sich sehr zufrieden mit dem Verlauf der Übung und lobten den en-

gagierten Einsatz aller Beteiligten. Die Jahreshauptübung machte deutlich, dass Feuerwehr, Rettungsdienst und Gemeinde hervorragend zusammenarbeiten – ein starkes Signal für Sicherheit und Zusammenhalt in Meckenbeuren. [FFM / KAM]

Kultur und Tourismus

Mit dem „Kultur am Gleis 1" betreibt die Gemeinde Meckenbeuren eine moderne Veranstaltungsstätte, in der Sie kulturelle Veranstaltungen im ungewöhnlichen Ambiente eines restaurierten Güterschuppens erleben können. Den Veranstaltungsbetrieb organisiert die Bürgerservice Meckenbeuren GmbH (BMG) als 100-prozentige Tochter der Gemeinde. Die BMG führt im „Kultur am Gleis 1" in enger Kooperation mit dem Kulturkreis Meckenbeuren einerseits eigene Veranstaltungen durch, andererseits stellt sie die Räumlichkeiten anderen Veranstaltern (z. B. Vereinen) zur Verfügung.
Weitere Informationen: www.kag1.de

Die Bürgerservice Meckenbeuren GmbH (BMG) und der Kulturkreis laden Sie herzlich zu folgenden Veranstaltungen ein:

KULTUR AM GLEIS 1, Eine Geschichte der Hoffnung, Montag, 3.11.2025, 20 Uhr

Warum wir Menschen hoffen dürfen.
Hoffnung gehört zur menschlichen Existenz und kann ein wesentlicher Bestandteil der Wahrnehmung der Zukunft sein. Hoffnung kann uns beflügeln, aber genauso in falscher Sicherheit wiegen.
Ein Blick in die Geschichte zeigt uns, dass Hoffnung ein vielschichtiges Phänomen ist, das ganze Gesellschaften prägen konnte. Das Streben nach einer besseren Welt hat Künstler, Politiker und Philosophen zu Taten inspiriert, die bisweilen in Abgründe führten.
Seien Sie gespannt und erfahren Sie mehr über ein faszinierendes Verhältnis des Menschen zur Welt – über das Prinzip Hoffnung.

Kartenvorverkauf:
Reisebüro im Bahnhof in Meckenbeuren
Telefon: 07542 936244
Abt am BodenSEE
Telefon: 07542 9296800
Online: www.ticket-regional.de/meckenbeuren
Telefon-Hotline: 0651 9790777

Landesweiter Online-Erfahrungsaustausch zum Marketing von Ferienhöfen

Die Entwicklung eines professionellen Marketingauftritts und einer Unternehmensidentität ist das Thema des nächsten landesweiten Online-Erfahrungsaustausches für Ferienhöfe am **Montag, 3. November 2025 von 19:30 bis 21:15 Uhr.** Experten der Stuttgarter Agentur Glanzer und Partner zeigen, wie Websites, Geschichten und Marketing-Elemente zur unverwechselbaren Identität eines Hofes beitragen und die Gäste begeistern. Die **kostenlose Anmeldung ist bis 30. Oktober 2025** über das Kontaktformular auf der Internetseite des Landwirtschaftsamts des Ortenaukreises unter **www.ortenaukreis.landwirtschaft-bw.de** unter dem Reiter „Veranstaltungen" möglich.
Die fachlichen Inhalte des Online-Vortrags werden mit anschaulichen Praxisbeispielen verknüpft, sodass die Teilnehmenden Ansatzpunkte für die Optimierung ihrer eigenen Corporate Identity mitnehmen können. Mit dabei: Der Löcherhansenhof aus Bad Peterstal, der eine Potenzialanalyse durchlaufen hat, sowie der Ferienhof „An Webers Stoag" aus Geisingen-Gutmadingen, der ein ganzheitliches Konzept mit der Agentur umgesetzt hat. In einer anschließenden Diskussion geht es um die Frage, „Wie viel Professionalität brauche ich auf meinem Ferienhof und was macht eine gute Agentur aus?"
Das Angebot ist eine Kooperationsveranstaltung der Landwirtschaftsämter Breisgau Hochschwarzwald, Bodenseekreis, Heilbronn, Ortenaukreis, Schwäbisch Hall und Schwarzwald-Baar-Kreis.

Ihre Behördennummer 115

Von A wie Abfallentsorgung bis Z wie Zulassungsstelle – unter der Behördennummer 115 erhalten Sie Auskunft zu Verwaltungsfragen aller Art – Montag bis Freitag von 8.00 bis 18.00 Uhr.

Sie haben Fragen an die Verwaltung? Egal, ob für Ihr Anliegen die Kommune, das Land oder der Bund zuständig ist, die 115 ist Ihr kurzer Draht zum Amt. Durch einen Anruf bei der 115 entfällt die aufwändige Recherche nach der zuständigen Behörde.

Dies bedeutet konkret: Wenn Sie sich zum Beispiel nicht sicher sind, ob für Ihr Anliegen das Landratsamt oder die Gemeinde Meckenbeuren zuständig ist oder welche Abteilung Ihnen weiterhelfen kann – rufen Sie die 115 an.

Kirchliche Informationen

Nummer 44 Sonntag, 2. November 225 Allerheiligen

Ihr seid meine Freunde!

Mit diesem Thema startet für die Kinder in wenigen Tagen die Erstkommunionvorbereitung 2025/2026.
Ein starkes Wort, das Jesus da den Menschen zuspricht.
Freundschaft ist etwas Großartiges.
Sie baut auf gegenseitige Zuneigung auf und verbindet Sympathie und Vertrauen.

Freundschaft mit Jesus ist sicherlich für viele Kinder noch sehr abstrakt und neu. Aber das soll sich mit der Erstkommunionvorbereitung ändern und vertiefen.

Ebenfalls neu ist auch wieder meine Aufgabe. Seit September dieses Jahres bin ich, Mirjam Niedermeier, mit 35 % in die Arbeit der Gemeindereferentin in der Seelsorgeeinheit Meckenbeuren eingestiegen. Dabei gehört mit 10 % die Kommunionvorbereitung hinzu. Für die restliche Arbeitszeit bin ich in der Eugen-Bolz-Grundschule im Religionsunterricht eingesetzt.

Ich freue mich nun wieder neben Familie, Haushalt, Hobbys, Ehrenamt und Schule die Erstkommunionkinder und ihre Familien auf dem Weg zur Erstkommunion zu begleiten und unterstützen.

Es grüßt Sie und euch alle herzlich

Mirjam Niedermeier
Gemeindereferentin

Informationen der Evangelischen und Katholischen Kirche

Stiftung Liebenau

Seelsorgeeinheit Meckenbeuren

se-meckenbeuren.drs.de

Pfarrer: Shinto Kattoor Varkey, shinto.kattoorvarkey@drs.de
Tel. 07542 / 40 65 26

Gemeindereferentin: Mirjam Niedermeier, mirjam.niedermeier@drs.de
Tel. 0176 87 83 15 00

Kath. Pfarrbüro St. Maria Meckenbeuren
Hauptstraße 21, 88074 Meckenbeuren
Tel. 46 63 / Fax 46 69
stmaria.meckenbeuren@drs.de
Öffnungszeiten: Di, Mi, Fr, 9:00 – 11:30

Kath. Pfarrbüro St. Verena und St. Jakobus
Verenaweg 6, 88074 Meckenbeuren
Tel. 44 31 / Fax. 97 94 02
stverena.kehlen@drs.de
Mo, Mi, Fr, 9:00-12:00; Do.11:00-12:00; Di, 15:00-17:00

Am Mittwoch, 05.11.2025 sind die Pfarrbüros aufgrund einer Fortbildung geschlossen.

Kirchenpflege Meckenbeuren – Franz Reiser
Tel. 13 65
Kirchliche Sozialstation Tettnang
Tel. 94 400 / Fax 94 40 - 19

Kirchenpflege Kehlen – Pia Litz-Kehr
Tel. 2 15 92 / Fax 91 24 61
Kirchenpflege Brochenzell – Erich Brielmaier
Tel. 23 99

St. Maria Meckenbeuren		St. Verena Kehlen		St. Jakobus Brochenzell	
Samstag, 1. November, Allerheiligen L1: Offb 7,2-4.9-14; L2: 1 Joh 3,1-3; Ev: Mt 5,1-12a					
10:00 **Eucharistiefeier für die Seelsorgeeinheit in St. Maria anschl. Gräberbesuch-bitte eigenes Gotteslob mitbringen-**					
		14:00	**Andacht in der Kirche anschl. Gräberbesuch -bitte eigenes Gotteslob mitbringen-**	14:00	**Andacht in der Kirche anschl. Gräberbesuch -bitte eigenes Gotteslob mitbringen-**
Sonntag, 2. November, Allerseelen **Allerseelenkollekte für die Priesterausbildung in Osteuropa** L1: 2 Makk 12,43-45; L2: 1 Thess 4,13-18; Ev: Joh 11, 17-27					
		9:00	**Eucharistiefeier** (Kirchenchor)	10:30	**Eucharistiefeier** (Vokalquartett)
Montag, 3. November					
		9:00	Rosenkranzgebet für den Frieden		
Dienstag, 4. November, Hl. Karl Borromäus					
18:30	**Eucharistiefeier**				
Mittwoch, 5. November					
9:00 9:20	ökumenisches Friedensgebet Orgelmusik			*15:30*	*Eucharistiefeier im Haus St. Josef*
Donnerstag, 6. November, Hl. Leonhard v. Limoges					
		8:30 9:00	**Rosenkranzgebet** **Frauenmesse** anschl. Frühstück		
Freitag, 7. November, Herz-Jesu-Freitag					
14:00	Rosenkranzgebet				KEINE Abendmesse
Samstag, 8. November					
		18:30	**Eucharistiefeier** **Vorstellung der Erstkommunionkinder 2026**		
Sonntag, 9. November, Weihe der Lateranbasilika in Rom, Martinuskollekte L1: Ez 47,1-2.8-9.12; Ev: Joh 2,13-22					
10:00	**Wort-Gottes-Feier**			9.30	**Familiengottesdienst am Gemeindefest in der Humpishalle** (Schola) anschl. Gemeindefest

Informationen der Evangelischen und Katholischen Kirche

Stiftung Liebenau

Seelsorgeeinheit Meckenbeuren

Allerheiligen und Allerseelen

Mit Allerheiligen beginnt der Trauermonat November. Allerheiligen zählt zu den katholischen Hochfesten und gilt dem Gedenken an die Heiligen. Sie sind nach katholischem Verständnis Fürsprecher vor Gott und können von den Gläubigen angerufen werden.
Viele Menschen besuchen an diesem Wochenende die frisch geschmückten Gräber ihrer verstorbenen Angehörigen auf den Friedhöfen. Sie zünden Kerzen an und drücken damit ihre Verbundenheit mit den Verstorbenen aus. Zugleich äußern sie die Hoffnung, dass die Verstorbenen in die Gemeinschaft mit Gott aufgenommen werden.
Wir laden an Allerheiligen, 1. November, zum Gottesdienst für die Seelsorgeeinheit in St. Maria ein und zum Gräberbesuch in allen drei Gemeinden und am 2. November, an Allerseelen, dem eigentlichen Totengedenktag, zu den Gottesdiensten in St. Verena und St. Jakobus (siehe Gottesdienstübersicht).

Kollekte am Allerseelentag 2025 für die Priesterausbildung im Osten Europas

Am Festtag Allerseelen bitten die deutschen Bischöfe gemeinsam mit der Aktion Renovabis um Ihre großzügige Spende zugunsten der Priesterausbildung im Osten Europas. Die Kirchen dort brauchen dringend gute Seelsorger aus ihren eigenen Reihen. Wir wollen uns mit den Kirchen im Osten Europas solidarisch zeigen – auch und gerade in diesen schwierigen Zeiten, da die Menschen seelsorgerlichen Beistand dringender brauchen denn je.

Friedensgebet mit Orgelmusik zur Marktzeit

05. November 2025

9.00 Uhr Friedensgebet

9.20 Uhr Orgelmusik

Herzliche Einladung dazu !

Lebendiger Adventskalender 2025

Auch in diesem Jahr wird es wieder einen „Lebendigen Adventskalender" unter dem Motto „Tragt in die Welt nun ein Licht" geben. Im Gegensatz zum kommerziellen Trubel soll er für Begegnung und für die Besinnung auf das Wesentliche der Weihnachtsbotschaft stehen.
Jeweils abends im Advent ist die ganze Gemeinde eingeladen, sich vor einem der adventlich geschmückten Fenster / Ort zu versammeln. Ein kleines (ca 15 min.) Programm mit einem adventlichen Impuls (Geschichte, Musik, Lied) der einladenden Familie oder Gruppe soll auf das Weihnachtsfest vorbereiten, ohne es vorwegzunehmen. Meist ergibt sich danach noch die Gelegenheit zum Gespräch und zum kurzen Verweilen bei einer Tasse Tee.
Sind Sie bereit, einen der Termine im Dezember zu übernehmen, entweder als Familie oder gemeinsam mit einer Gruppe? Dann melden Sie sich bitte baldmöglichst mit Ihrem Wunschtermin (und ggf. einer Alternative) bei Brigitte Götz (Tel. 2867, bitte ggf. auf Anrufbeantworter sprechen und Telefonnummer für den Rückruf angeben). Wir würden uns sehr über Ihre Mitwirkung bei dieser inzwischen schon traditionellen ökumenischen Aktion freuen.
B. Götz

Herzliche Einladung zum Filmabend des Frauenbundes im KITT!

Am Dienstag, **04.11.25** wird um **19.00 Uhr** (Einlass: 18.30 Uhr, Eintritt: 6,- €) im **KITT in Tettnang** der **Film „Louise und die Schule der Freiheit"** gezeigt. Eine bewegende Tragikomödie, die von einer besseren Welt durch Bildung für alle träumt und die Geschichte einer Frau erzählt, die sich für ihre Überzeugungen einsetzt.
In Kooperation mit dem Frauenbund Meckenbeuren und Tettnang!
Wir bilden **Fahrgemeinschaften** und treffen uns an der **Kirche St. Maria Meckenbeuren um 18.15 Uhr.**
Monika Mathieu
für den kath. Frauenbund Meckenbeuren

Katholische Erwachsenenbildung Bodenseekreis

Alle Kurse, Vorträge und Seminare sowie weitere Infos finden Sie unter:
Katholische Erwachsenenbildung Bodenseekreis e.V.,
07541/ 3786072,
info@keb-fn.de , www.keb-fn.de

Meinung macht stark – politische Bildung im Familienalltag
Fachlicher Beitrag und Erfahrungsaustausch zum Thema:
„Wie stärken wir unsere Kinder für Demokratie?"
mit Christian Netti, 04.11.25, 19:30-21:00, Katharinenstr. 16, 1 OG, 88045 FN
Anmeldung unter 0162 1559358 |
machteuchstark.bos@caritas-dicvrs.de
Kinder und Jugendliche setzen sich heute auf ganz unterschiedliche Weise mit Politik auseinander - sei es im Schulalltag, in sozialen Medien oder im Gespräch mit Gleichaltrigen. Aber wie können wir sie als Eltern dabei begleiten? Und welche Rolle spielen wir, wenn es darum geht, demokratische Werte vorzuleben und Orientierung zu geben?

Informationen der Evangelischen und Katholischen Kirche

Stiftung Liebenau

Gottesdienst per Telefon
Die Gottesdienste der Kirchengemeinde St. Maria an den Wochenenden und das ökumenische Friedensgebet mittwochs um 9:00 Uhr werden übertragen.
Bitte wählen Sie sich wie gewohnt ein: Tel. 07542 / 55 98 195

Taizégebet in der Klinikkapelle Tettnang
Klinikseelsorger Konrad Krämer lädt alle Interessierten zum Taizégebet am ***Sonntag, 09.11.25 in die Klinikkapelle Tettnang*** ein. Für alle, die sich eine Zeit in besinnlicher Atmosphäre, mit Texten, Gesängen und Stille gönnen möchten.

Lichtblicke im Advent
Die Gottesdienste in der Klinikkapelle sind im Dezember jeweils mittwochs um 18.00 Uhr und finden am 03.12., 10.12. und 17.12 statt. Die besinnlichen Andachten stehen unter dem Titel „Lichtblicke". Im Anschluss lädt die Klinikseelsorge Tettnang zum gemütlichen Beisammensein in der Cafeteria mit Tee und Plätzchen ein. Allen ein herzliches Willkommen!

RÄUME FÜR EINE KIRCHE DER ZUKUNFT

Herzliche Einladung

Seit 2024 gibt es bei der Diözese Rottenburg-Stuttgart das Projekt
„Räume für eine Kirche der Zukunft",
dessen Ziel es ist, den nichtsakralen Gebäudebestand der Kirchengemeinden für eine zukunftsfähige, nachhaltige und gemeinwohlorientierte Nutzung zu optimieren und entsprechend anzupassen.

Zu diesem Thema laden wir Sie schon heute zu unserer
Informationsveranstaltung
für die Seelsorgeeinheit Meckenbeuren
am Donnerstag, 13. November 2025,
18:30 bis 20:00 Uhr ins
Gemeindehaus St. Verena in Kehlen ein.

Kath. Kirchengemeinde St. Maria Meckenbeuren

Bitte beachten: das **Pfarrbüro** ist am Mittwoch, **05.11.25 geschlossen.**

Messgedenken am Dienstag, 04.11.25, 18.30 Uhr:
Karl Wölfle und verst. Angehörige

Einladung zur Sitzung:
Der **Kirchengemeinderat St. Maria** lädt alle interessierten Gemeindemitglieder ein zum öffentlichen Teil der nächsten Sitzung am Donnerstag, 06.11.25 um 19.30 Uhr, im Gemeindehaus. Folgende Tagesordnung ist geplant:

1. Begrüßung, Geistlicher Impuls
2. Ergänzungen und Änderungen der Tagesordnung
3. Feststellung der Beschlussfähigkeit
4. Protokoll vom 16.09.25
5. Kindergarten St. Maria - Jahresbericht
6. Missio-Ausschuss: Projekt-Bericht
7. Krankenpflege-Verein und Ökumenischer Förderverein
8. Rückblick-Kirchweihfest
9. Bericht vom Gemeinsamen Ausschuss vom 07.10.25 und Dekanatskonferenz am 15.10 25: Seelsorge in neuen Strukturen und Kirche der Zukunft
10. Impuls für nächste Sitzung
11. Sonstiges

Krippenspiel 2025 – St. Maria

Wir spielen das Krippenspiel
„Ein Licht leuchtet auf"!

Damit das Krippenspiel auch in diesem Jahr wieder ein Erfolg werden kann, brauchen wir Unterstützung. Deshalb suchen wir begeisterte Sänger und Sängerinnen ab der 1.Klasse und Mitspielende der 4. Klasse. Gerne freuen wir uns auch über Unterstützung des Chors aus den weiterführenden Schulen.

Wann? Erste Probe: Mittwoch, 5.11.2025 um 17:00 Uhr danach, immer mittwochs 17:00 Uhr – 18:00 Uhr

Wo? In der Kirche St. Maria Meckenbeuren (Vorraum)

Wichtig! Ihr müsst am Di, 23.12.25 um 16 Uhr und an Heiligabend, Mi.24.12.2025 ab circa. 15:30 Uhr Zeit haben!!

Alle weiteren Details wie Rollenverteilung, Liedtexte etc., werden bei der ersten Probe besprochen!

Wir freuen uns auf euch!!
Euer Krippenspiel – Team

Informationen der Evangelischen und Katholischen Kirche

Stiftung Liebenau

Ich geh mit meiner Laterne …

Herzliche Einladung
zur St. Martinsfeier

am 11.11.2025 um 17.00 Uhr
am Rundbau!

Wir ziehen als erstes durch die Straßen, vom Rundbau über Marienstraße, Schulstraße und auf dem Kirchplatz findet unser St. Martinsfest statt.
Bei schlechter Witterung findet die Feier in der Kirche statt.

Wir freuen uns auf Euch!

Euer Kindergottesdienst-Team

St. Maria Kirchweih
Am Kirchweihfest feiern wir den Geburtstag unserer Kirche vor Ort. Die Kirche besteht aus Steinen, aber auch aus lebendigen Herzen. So charakterisierte Pfarrer Shinto in seiner Predigt das Wesentliche des Festtags, den die Kirchengemeinde St. Maria feierte. Im Rahmen des Festgottesdienstes wurden elf Mädchen und Jungen in den Kreis der Ministrantinnen und Ministranten aufgenommen. Auch dies ist ein großartiges Zeichen dafür, dass die Kirche vor Ort aus lebendigen Herzen besteht, wie der Gewählte Vorsitzende Markus Hoffmann in seiner Einladung zum geselligen Teil des Fests weiterführte.

Kirchweihfest 2025 und Ministrantenaufnahme
In der Sporthalle war alles für ein gemütliches Beisammensein gerichtet. Viele fleißige Hände hatten die Tische schön geschmückt und gedeckt, damit sich alle das Mittagessen mit musikalischer Begleitung durch die Musikkapelle Meckenbeuren unter Leitung von Herrn Wagner schmecken lassen konnten. Kaffee und Kuchen aus vielen Kuchenspenden wurden gerne angenommen. Als Highlight des Festes führten ca. 30 Kinder des Kindergartens St. Maria ein paar Tänze vor, die sie mit ihren Erzieherinnen einstudiert hatten. Es war wieder mal ein sehr gelungenes Fest. Darüber waren sich die Helferinnen und Helfer einig, als sie gegen 17.30 Uhr die Tür zur Sporthalle hinter sich ins Schloss fallen ließen. Der Erlös ist für die Missionare und das Burkina-Faso-Projekt bestimmt.

Text u. Foto: M. Hoffmann

Kath. Kirchengemeinde St. Verena Kehlen

Bitte beachten: das Pfarrbüro ist am Mittwoch, 05.11.25 geschlossen.

Zum Ministrantendienst sind eingeteilt:
01.11., 14:00: Hannes, Johannes K., Nico, Finn
02.11., 9:00: Jeremiah, Frederick, Patricia, Felicitas

Aus unserer Pfarrgemeinde ist verstorben:
Hubert Maier

St. Martinsumzug
Am Montag, 10. November um 17.15 Uhr ,starten wir gemeinsam unseren St. Martinsumzug auf dem Kirchplatz.
Mit bunten Laternen, Liedern und fröhlicher Stimmung ziehen wir durch die Straßen.

Im Anschluss laden wir alle herzlich zu einem gemütlichen Beisammensein im Kindergarten ein – mit warmen Getränken und kleinen Leckereien.
Wir freuen uns auf einen stimmungsvollen Abend mit euch und euren Familien!

Kath. Kirchengemeinde St. Jakobus Brochenzell

Zum Ministrantendienst sind eingeteilt:
01.11., 14.00: Anna B., Anna H., Frida, Lisa
02.11., 10:30: Lucia, Jennifer, Magdalena, Antonia

Aus unserer Pfarrgemeinde ist verstorben:
Hubert Rist

Bitte beachten:
Am Freitag, **7. November entfällt** die **Abendmesse** und das **Rosenkranzgebet.**

Seniorenteam Brochenzell

„Jakobustreff" donnerstags von 14.00 bis 16.00 Uhr im Gemeindehaus St. Jakobus
Wer gerne mit netten Menschen zusammen ist, der ist bei uns richtig – herzliche Einladung.
Seniorengymnastik: donnerstags 15.30 - 16.15 Uhr im Gemeindehaus St. Jakobus!

Informationen
der Evangelischen und Katholischen Kirche

Gemeindefest St. Jakobus

Miteinander Glauben und Feiern

Sonntag, 09. November 2025

Humpishalle Brochenzell

09:30 Uhr Familiengottesdienst mit der Schola

Im Anschluss:

Frühschoppen mit der Musikkapelle Brochenzell

Mittagessen

Kinderflohmarkt

Basteln für Kinder

Büchertauschecke

Auftritt des Grundschulchors

Waffeln

Kaffee und Kuchen

Das Gemeindefest endet gegen 14:30 Uhr.

Wir freuen uns auf Euch!
Eure Kirchengemeinde St. Jakobus Brochenzell

Informationen der Evangelischen und Katholischen Kirche

Stiftung Liebenau

Evangelische Kirchengemeinde

www.meckenbeuren-evangelisch.de

Der Sonntag

10 Uhr Gottesdienst mit Prädikant Ulrich Warth aus Friedrichshafen und dem Posaunenchor

Wochenspruch für die Woche nach dem 20. Sonntag nach Trinitatis
Es ist dir gesagt, Mensch, was gut ist und was der HERR von dir fordert: nichts als Gottes Wort halten und Liebe üben und demütig sein vor deinem Gott.
Micha 6,8

Predigttext: 1. Mose 8,18 - 22, 9,12 - 17
Opfer: Bibelverbreitung weltweit

Die Woche

Montag, 3. November
18.00 Uhr Jugendtreff „Full House" im Gemeindehaus (oberer Jugendraum)
19.30 Uhr Gospelchorprobe, im Gemeindehaus

Mittwoch 5. November
15.00 Uhr Konfirmandenunterricht, im Gemeindehaus
16.00 Uhr Jungschar, im Gemeindehaus
18.00 Uhr Gebet für unsere Gemeinde, im Gemeindehaus

Donnerstag, 6. November
19.45 Uhr Posaunenchorprobe

Freitag, 07. November
19.00 Uhr FrauenStärken, im Gemeindehaus

Sonntag 09. November
10 Uhr Gottesdienst mit Pfarrer Ralf Brennecke mit Vorstellung der Kandidaten für die Kirchengemeinderatswahl am 30.11.2025
Parallel Kinderkirche im Gemeindehaus, wir starten gemeinsam in der Pauluskirche.
Im Anschluss an den Gottesdienst Kirchenkaffee im Gemeindehaus

Aktuelles

Unter dem Motto „Wunderland" wurde in diesem Jahr die ökumenische Kinderbibelwoche (KiBiWo) in Meckenbeuren gefeiert. Fünf- bis Zwölfjährige waren von Donnerstag bis Sonntag eingeladen, gemeinsam mit Nele und ihrem Onkel Quentin in die Geschichten des „Buchs über das Wunderland" einzutauchen und spannende Abenteuer zu erleben. An den ersten drei Nachmittagen trafen sich die etwa 45 Kinder im Evangelischen Gemeindehaus. Dort sangen sie fröhliche Lieder und erlebten biblische Geschichten als Theaterstücke – etwa die Heilung eines Gelähmten, kindgerecht erzählt und lebendig dargestellt. Anschließend gingen sie in Kleingruppen, wo sie über das Gehörte sprachen, bastelten, spielten und natürlich auch gemeinsam aßen. Rund 20 engagierte Ehrenamtliche gestalteten bei der KiBiWo ein abwechslungsreiches und liebevoll vorbereitetes Programm, das die Kinder begeisterte und ihre Augen leuchten ließ. Am Ende jeden Tages versammelten sich die Kinder mit den Eltern in der Pauluskirche, um ihre Kunstwerke zu präsentieren, gemeinsam zu singen und den Tag mit dem Segen von Jugendreferent Jörg Wiedmayer ausklingen zu lassen. Den feierlichen Abschluss der Kinderbibelwoche bildete am Sonntag ein ökumenischer Familiengottesdienst. In seiner Erzählung von der Heilung des Blindgeborenen zeigte Onkel Quentin, dass Gott uns Mut schenkt, unser Leben zu gestalten und andere mit diesem Glauben zu inspirieren. Ein herzliches Dankeschön an alle, die geholfen und unterstützt haben – ohne euch wäre die KiBiWo nicht möglich gewesen. Wir freuen uns schon auf nächstes Jahr.

*****Save the Date *** Save the Date*****
FrauenStärken Freitag, 07.11.2025, 19.00 Uhr im ev. Gemeindehaus
Die wechselhaften Jahre einer Frau – Wechseljahre als Chance für Neues
Erleben Sie einen informativen und lebendigen Vortrag, der Frauen ab 40 Jahren auf ihrem Weg durch die Wechseljahre begleitet. In diesem abgeschlossenen Vortrag erfahren Sie alles Wichtige über die sogenannten „Meno-Phasen" und die damit verbundenen Symptome.
Die Wechseljahre verdienen es, aus der Tabuzone hervorzutreten – entdecken Sie diese bedeutende Zeit in Ihrem Leben aktiv und bewusst. Der Abend richtet sich an Frauen im Alter von 40 bis 60 Jahren.
Unsere Kursleiterin Sabine Ruthardt-Storz aus Pfullendorf ist zertifizierte Wechseljahreberaterin, systemischer Coach sowie Ernährungsreferentin.
Wir erbitten eine Umlage von 10,00 €.

Jungschar
Du bist zwischen 7 und 13 Jahre alt und hast Lust auf actionreiche Geländespiele, kniffelige Hausspiele, kreatives Basteln, gemeinsames Singen und Geschichten über Gott? Dann komm doch zu uns in die Jungschar im Evangelischen Gemeindehaus in der Lindberghstraße 16.
Wir treffen uns immer mittwochs von 16-17:30 Uhr und freuen uns auf dein Kommen.
Deine Jungscharleiter Moritz Krzemien und Tim Schächterle

Informationen der Evangelischen und Katholischen Kirche

Stiftung Liebenau

Krippenspiel
Die Zeit bis Weihnachten ist nicht mehr weit....
Wir wollen dieses Jahr wieder ein Krippenspiel einüben. Zum Kennenlernen des Stücks und zum ersten Besprechen über die Rollendarsteller wollen wir uns am **Sonntag, 9.11.** nach der Kinderkirche zusammensetzen und wenn genügend Kinder da sind, gleich die Rollen verteilen.
Also: Hast du Interesse am Theaterspielen, Lust, den Weihnachtsgottesdienst mitzugestalten, dann komme am 9.11. gerne zum Kindergottesdienst um 10.00 Uhr oder dann auf 11.00 Uhr zur Besprechung.
Und übrigens: wenn sich noch Eltern finden, die gerne unterstützen wollen beim Krippenspiel, gerne im Pfarrbüro melden.
Die Proben finden an den Adventssonntagen jeweils um 10.00 Uhr und am 23.12. um 15.00 Uhr im Gemeindehaus statt.

KIRCHE MIT KINDERN

Kinderkirche
Zu unserer Kinderkirche sind alle Kinder zwischen 5 und 12 Jahren sehr herzlich eingeladen!
Die nächsten Termine für die Kinderkirche sind an folgenden Sonntagen:
9. + 23. November
Wir starten um 10 Uhr gemeinsam in der Pauluskirche und freuen uns auf euch!

Gottesdienst-Telefon
Wer möchte kann unsere Gottesdienste zuhause über das Telefon live mitfeiern unter der Rufnummer **07542/5598196**

Vorschau

Am Dienstag, den **18.11.2025** findet von 9.00 Uhr - 11.00 Uhr das nächste **Frauenfrühstück** im Gemeindehaus statt.

Frauenfrühstück

„ENGEL“

Herzliche Einladung

Dienstag 18. November 2025
9.00 Uhr bis 11.00 Uhr

Ev. Gemeindehaus Meckenbeuren Lindberghstraße 16

- Frühstücksbuffet mit fairem Kaffee
- Impulse und Lieder
- Zeit für Gespräche und Kreatives
- Um einen Unkostenbeitrag für das Frühstück und eine freiwillige Spende für die „Amano-Schule“ in Chingola/Sambia wird gebeten.

Um besser planen zu können, bitten wir um Anmeldung bis Freitag, 14. November 2025
per E-Mail: gemeindebuero.meckenbeuren@elkw.de
oder telefonisch im Pfarrbüro: 07542 4724

Kurzentschlossene sind auch unangemeldet herzlich willkommen!

Tauftermine 2025/ 2026
Die nächsten Tauftermine sind an den folgenden Sonntagen:
16.11.2025, 14.12.2025, 18.01.2026, 15.03.2026, 05.04.2026
Bei Interesse oder Rückfragen melden Sie sich gerne im Gemeindebüro, telefonisch oder per Mail.

Adressen

Internet: www.meckenbeuren-evangelisch.de
Pfarramt:
Pfarrer Frederik Welte, Telefon: 4773
Pfarramt.Meckenbeuren@elkw.de
Assistenz der Gemeindeleitung:
Markus Michel, Telefon: 4773
Mittwoch von 16.00 – 18.00 Uhr
Gemeindebuero.meckenbeuren@elkw.de

Gemeindebüro:
Elisabeth Schächterle, Telefon: 4773
Dienstag von 16 bis 18 Uhr
Mittwoch und Freitag von 9 bis 12 Uhr
Ernst-Lehmann-Straße 17
Gemeindebuero.meckenbeuren@elkw.de

Jugendreferent:
Jörg Wiedmayer
Telefon: 01575 8282393
Joerg.wiedmayer@elkw.de

Seelsorgeeinheit Ravensburg Süd
Gornhofen · Oberzell · Obereschach · Weißenau

Seelsorgeeinheit Ravensburg Süd

Kath. Pfarramt Weißenau, Abteistr. 2/3, 88214 Ravensburg
Tel. 0751 61590 | E-Mail: kg.weissenau@drs.de
Mo., Do. und Fr. 9.00-11.30 Uhr
Di. 16.00- 18.00 Uhr

Kath. Pfarramt Obereschach, Kirchweg 2, 88214 Ravensburg
Tel. 0751 61362 | E-Mail: stjohannes.rv-obereschach@drs.de
Mo., Mi., Do. und Fr. 9.00-11.30 Uhr
Do. 16.00-18.00 Uhr

Kath. Pfarramt Oberzell,
St. Antonius-Weg 8, 88213 Ravensburg
Tel. 0751 61284
E-Mail: stantonius.oberzell@drs.de
Do. 16.00-18.00 Uhr

Weitere Informationen unter: www.kath-rv-sued.de

Durch die technische Vernetzung unserer Pfarrbüros haben Sie die Möglichkeit, die Bürozeiten aller Pfarrämter unserer Seelsorgeeinheit zu nutzen.

Informationen der Evangelischen und Katholischen Kirche

Gottesdienste der Seelsorgeeinheit

Samstag, 1. November, *Hochfest Allerheiligen*
10.30 Uhr St. Antonius Oberzell: Eucharistiefeier für die Seelsorgeeinheit
14.30 Uhr St. Walburga Gornhofen: Wortgottesfeier, anschließend Gräbersegnung
14.30 Uhr Friedhof Mariatal: Gräbersegnung
14.30 Uhr Friedhof Oberzell: Gräbersegnung

Sonntag, 2. November, *Allerseelen, „Renovabis-Kollekte"*
10 Uhr St. Johannes Obereschach: Gräbersegnung auf dem Friedhof
10.30 Uhr St. Johannnes Obereschach: Eucharistiefeier mit besonderem Gedenken an die im vergangenen Jahr verstorbenen Gemeindemitglieder unserer Seelsorgeeinheit
18 Uhr St. Antonius Oberzell: Rosenkranz
18 Uhr St. Georg Untereschach: Rosenkranz

Dienstag, 4. November
18 Uhr St. Walburga Gornhofen: Eucharistiefeier (Ged. f. Paula Heine)

Mittwoch, 5. November
11.30 Uhr Kapelle Mariatal: Rosenkranz
12 Uhr Kapelle Mariatal: Eucharistiefeier (Ged. f. Karl Rothenhäusler u. f. Stefan Frei)
18 Uhr St. Antonius Oberzell: Rosenkranz

Donnerstag, 6. November
8.30 Uhr St. Johannes Obereschach: Rosenkranz
9 Uhr St. Johannes Obereschach: Eucharistiefeier (Ged. f. Irmgard Wirl, Karl Amann und Gertrud Arnegger und verstorbene Angehörige), anschl. Frühstück im Pfarrhaus

Freitag, 7. November, *Herz-Jesu-Freitag*
14.30 Uhr Kapelle Mariatal: Rosenkranz
15 Uhr Kapelle Mariatal: Eucharistiefeier zu Ehren des Herzen Jesu mit Requiem für Edeltraud Ibele

Samstag, 8. November
11 Uhr Kapelle Mariatal: Tauffeier
18 Uh St. Antonius Oberzell: Sonntagvorabendmesse (Ged. f. Erich Rölle)

Sonntag, 9. November,
Fest der Weihe der Lateranbasilika, „Martinus-Kollekte"
9 Uhr St. Walburga Gornhofen: Eucharistiefeier
10.30 Uhr St. Johannes Obereschach: Eucharistiefeier
10.30 Uhr Kapelle Mariatal: Wortgottesfeier
11.45 Uhr St. Johannes Obereschach: Hl. Messe der portugiesischen Gemeinde
18 Uhr St. Antonius Oberzell: Rosenkranz
18 Uhr St. Georg Untereschach: Rosenkranz

SEELSORGEEINHEIT RAVENSBURG-SÜD

Erstkommunionfeiern 2026 in unserer Seelsorgeeinheit:
Gornhofen: Ostermontag, 6.4.2026
Obereschach: Samstag, 11.4.2026
Weißenau und Oberzell: Sonntag, 12.4.2026
Die Informationsbriefe mit der **Einladung zum Elternabend** betreffs der Erstkommunion wurden in den letzten Tagen versandt. Der Elternabend findet am **Donnerstag, 6. November um 19 Uhr in der Kirche St. Johannes in Obereschach** statt.
Falls Ihr Kind in die dritte Klasse geht und Sie keine Informationen per Post erhalten haben, dann nehmen Sie bitte Kontakt zum Pfarramt in Obereschach auf: StJohannes.RV-Obereschach@drs.de oder 0751 61362. Beachten Sie bitte die Öffnungszeiten.
Sehr gerne werden wir Ihnen alle Unterlagen zukommen lassen.

Unsere neuen Jugendreferenten Clarissa Pankiewicz und Timo Blansche stellen sich vor
Seit Mitte September sind wir – Clarissa Pankiewicz und Timo Blansche – als Jugendreferenten in der Seelsorgeeinheit Mitte und Süd in Ort tätig. Wir arbeiten mit je 50 Prozent Stellenumfang und bilden gemeinsam ein Team. Dabei werden wir uns auch regionale Schwerpunkte setzen, um in den einzelnen Gemeinden noch näher an euch dran zu sein.
Timo ist 31 Jahre alt, verheiratet und in Weingarten zuhause. Clarissa ist 32 Jahre alt, verheiratet, hat zwei Kinder und lebt in Ravensburg. Beide sind wir hier aufgewachsen und haben schon früh in verschiedenen kirchlichen Jugendgruppen mitgewirkt. Umso mehr freuen wir uns, nun in unserer Heimat mit euch arbeiten zu dürfen. Uns liegt besonders am Herzen, gemeinsam mit Jugendlichen Glauben zu entdecken, Spaß zu haben und Gemeinschaft zu leben.
Wenn du Lust auf coole Aktionen hast oder eigene Ideen einbringen möchtest, melde dich super gerne bei uns.
Timo Blansche, timo.blansche@drs.de, Tel: 0163 2655424
Clarissa Pankiewicz: clarissa.pankiewicz@drs.de, Tel.: 0163 2590263
Wir freuen uns auf die Begegnungen mit euch!
Herzliche Grüße
Timo & Clarissa

Änderung der Gottesdienstzeiten am Abend
Bitte beachten Sie, dass **ab November** alle Abendgottesdienste in unserer Seelsorgeeinheit bereits um **18 Uhr** beginnen.

Gottesdienstordnung der Seelsorgeeinheit:

ST. JOHANNES OBERESCHACH

Krippenspiel in St. Johannes Obereschach
Bist du dabei?
Unsere Probentermine in der Kirche St. Johannes sind:
1. Probe: Freitag, 28.11. um 16.15 Uhr
2. Probe: Freitag, 5.12. um 16.15 Uhr
3. Probe: Freitag, 12.12. um 16.15 Uhr
4. Probe: Freitag, 19.12. um 16.15 Uhr
Generalprobe: Dienstag, 23.12. um 16.15 Uhr
Krippenspiel: Mittwoch, 24.12. um 16 Uhr Treffpunkt: 15.30 Uhr
Bitte melde dich per E-Mail bis zum 8. November an, damit wir planen können.
E-Mail: Krippenspiel-Obereschach@gmx.de
Wir freuen uns auf dich!
Das Krippenspielteam

ST. ANTONIUS OBERZELL

„Alle Jahre wieder...: "Engel, Schafe und Hirten gesucht!!!"
Noch müsst ihr einige Wochen bis zum Weihnachtsfest warten, aber die Vorfreude darauf wollen wir schon gemeinsam bei den Proben für unser Krippenspiel erleben! Deshalb die herzliche Einladung

Informationen der Evangelischen und Katholischen Kirche

an alle Kinder zur Teilnahme am diesjährigen Krippenspiel. Es gibt Rollen mit (viel) Text und auch einige Rollen ohne Text.
Unsere Probentermine im Gemeindesaal St. Antonius:
- Rollenverteilung: Samstag, 22.11. um 10 Uhr
- 1. Probe: Samstag, 29.11. von 10 – 11.30 Uhr
- 2. Probe: Samstag, 6.12. von 10 – 11.30 Uhr
- 3. Probe: Samstag, 13.12. von 10 – 11.30 Uhr
- 4. Probe: Samstag, 20.12. von 10 – 11.30 Uhr
- Generalprobe: Dienstag, 23.12. um 15.30 Uhr

Aufführung: Das Krippenspiel wird am 24. Dezember um 16 Uhr in der Pfarrkirche St. Antonius in Oberzell aufgeführt.
Unterstützung der Eltern:
Natürlich benötigen wir auch die Unterstützung der Eltern, um dieses besondere Ereignis möglich zu machen. Insbesondere suchen wir noch Hilfe bei:
- Organisation und Logistik: Helfen Sie uns bei der Koordination der Proben und der Aufführung.
- Kostüme und Requisiten: Helfen Sie uns beim Ausgeben der Kostüme und der Requisiten und beim Anziehen der Kinder.

Haben Sie Interesse oder noch Fragen? Dann melden Sie sich gerne per E-Mail an nicole_zimmermann1@web.de.
Gemeinsam können wir mit unseren Kindern eine wundervolle und unvergessliche Weihnachtszeit erleben. Wir freuen uns auf Ihre Unterstützung und danken Ihnen im Voraus für Ihr Engagement!
Mit herzlichen Grüßen, Ihr Krippenspielteam der Kirchengemeinde Oberzell

St. Maria Liebenau
St. Gebhard Hegenberg
Tel. (07542) 10-2031 Fr. Gerster
Tel. (07542) 10-2032 Fr. Falk

Samstag, 01. November 2025, Allerheiligen
10:00 Uhr Einweihungsgottesdienst der Friedhofskapelle auf dem Friedhof Liebenau
Sonntag, 02. November 2025, Allerseelen
- kein Gottesdienst in Liebenau -
- kein Gottesdienst in Hegenberg -
Freitag, 07. November 2025
- kein Abendgottesdienst in Liebenau -

Informationen der weiteren Religionsgemeinschaften

Neuapostolische Kirche

Sie sind noch nie mit uns in Berührung gekommen? Sie kennen jemanden, der sich zum neuapostolischen Glauben bekennt? Sie wissen, wo unser Kirchengebäude ist, aber Sie haben es noch nie betreten?
Sie kennen unseren Internetauftritt:
www.nak-ravensburg.de?
Wir freuen uns auf Sie.
Neuapostolische Gemeinde, Kolpingstraße 24, 88069 Tettnang

Vereinsnachrichten

Einladung zur Vereinsbesprechung 2025

Wir laden alle Vereine bzw. deren Vorstände herzlich zur nächsten Vereinsbesprechung am Dienstag, den **04.11.2025 um 19.00 Uhr** in den Sitzungssaal des Rathauses ein.

Auf der Tagesordnung stehen folgende Punkte:
1. Begrüßung durch Frau Staib, Liegenschaftsamt
2. Vorstellung neuer Ansprechpartner der Gemeinde
3. Vorstellung NABU Projekt „Kipp it clean"
4. Veranstaltungen und Termine der Vereine, Vereinsjubiläen im Jahr 2026
5. Verschiedenes

Wir freuen uns auf Ihre Teilnahme.

Gemeinde Meckenbeuren -Liegenschaftsamt-

Laienspielgruppe Meckenbeuren

Pippi Langstrumpf kommt ins Kultur am Gleis 1

Freitag 28.11.2025 um 18:00 Uhr
Samstag 29.11.2025 & Sonntag 30.11.2025 um 15:00 Uhr
Kartenvorverkauf ab 31.10.2025
www.ticket-regional.de oder im Reisebüro am Bahnhof Meckenbeuren

Literaturkreis

Der Literaturkreis trifft sich am Dienstag, den 04.11.2025 um 18 Uhr in den Lebensräumen für Jung und Alt in der Wohnanlage am Bahnhof.
Die Teilnehmer*innen diskutieren über das Buch von Han Kang, **„Die Vegetarierin"**.
Als Yeong-Hye beschließt Vegetarierin zu werden, wird die angenehme Eintönigkeit ihrer Ehe unterbrochen. Da ihre nach und nach rein pflanzliche Ernährung in Korea die soziale Ordnung durcheinander bringt, wird sie zur Außenseiterin abgestempelt. Aber das ist noch nicht das Ende von Yeong-Hyes stiller Rebellion.....
Außerdem werden die Bücher für 2026 ausgesucht.
Wer mitdiskutieren oder auch nur reinschnuppern möchte, ist herzlich zum oben genannten Termin eingeladen. Das Buch und der Autor werden vorgestellt. Alle Bücher des Literaturkreises können in der Bücherei Meckenbeuren ausgeliehen werden. Auch Bücher aus den vorigen Jahren. Im Suchprogramm das Schlagwort „Literaturkreis" eingeben.
Die nächsten Bücher 2025
02.12. „Helenes Stimme", Sanne Jellings
Weitere Informationen: Henning Bock, Telefon 07542 / 1787

Narrenzunft Schussenbole Kehlen

Der 11.11. steht vor der Tür – die 5. Jahreszeit kann kommen!
Bald ist es wieder so weit: Der 11.11. naht, und damit beginnt endlich die heiß geliebte Fasnetszeit! Schon jetzt steigt die Vorfreude auf eine bunte, fröhliche und närrische Saison voller Spaß, Musik und guter Laune. Allerdings gibt es eine **kleine Änderung**: Der **Treffpunkt** morgens um 10:00 Uhr ist im **Vereinsheim des TSV Meckenbeuren**!!! Dort wird sich gemeinsam eingestimmt, bevor dann pünktlich um 11:11 Uhr das offizielle Einläuten der Fasnet erfolgt.
Am Abend geht's wie gewohnt weiter im Gemeindehaus St. Maria. Ab 19:00 Uhr erwartet euch ein buntes Programm mit der Bekanntgabe der kommenden Umzüge, der Verleihung von Orden und natürlich dem traditionellen Maskenerwecken. Ein Ereignis, das kein Narr verpassen sollte!

Musikverein Meckenbeuren zu Besuch bei Harmoniemusik Tisis Tosters

Am 18.09.2025 machten sich die MusikerInnen des Musikvereins Meckenbeuren auf zur befreundeten Kapelle der Harmoniemusik Tisis Tosters, um gemeinsam den Abschluss des Jubiläumsjahres der Kapelle zu feiern. Nachdem nach der Ankunft eine Stärkung mit leckerem Schnitzel auf der Schattenburg in Feldkirch zu sich genommen wurde, verbrachten die MusikerInnen beider Kapellen bei schönstem Herbstwetter einen gemeinsamen Nachmittag bei Minigolf oder Stadtführung durch Feldkirch.
Das gesamte Jahr 2025 über war anlässlich des 150-jährigen Jubiläums der Harmoniemusik schon einiges geboten. Zum Abschluss der Feierlichkeiten lud die gastgebende Kapelle am Samstagabend dann zum Konzert in die Turnhalle nach Tosters ein. Mit klassischer und moderner Blasmusik sowie toll präsentierten Soli begeisterte die Kapelle die BesucherInnen inklusive der MusikerInnen der Musikkapelle aus Meckenbeuren. Im Anschluss an das Konzert ließen es sich die MusikerInnen aus beiden Kapellen nicht nehmen, gemeinsam den tollen Konzertabend zu feiern und ausklingen zu lassen. Getreu dem Motto -Musikantenlaune²- spielte dann am Sonntagmorgen die Musikkapelle Meckenbeuren zum Frühschoppen auf und sorgte damit für einen gelungenen Abschluss des gemeinsamen Wochenendes in Feldkirch, bevor sie am Nachmittag wieder die Heimfahrt nach Meckenbeuren antrat.

SPD

Jahreshauptversammlung
am Donnerstag, 13. November 2025
18:30 Uhr
Restaurant Alte Schussen
Pestalozzistr. 12
88074 Meckenbeuren-Kehlen
Tagesordnung:

1. Begrüßung
2. Regularien (Wahl-, Zähl-, Mandatsprüfungskommission)
3. Ehrungen
4. Bericht über die Arbeit im Ortsvereins

5. Bericht über die Arbeit im Gemeinderat
6. Bericht Vorsitzender und Kassierer
7. Bericht der Kassenprüfer
8. Entlastung des Vorstandes
9. Wahlen:
   - Vorsitz
   - Stellvertreter
   - Kassier
   - Schriftführer
   - zwei Beisitzer
   - Kassenprüfer
10. Anträge, Anregungen und Sonstiges

Wir hoffen auf zahlreiche Teilnahme!
Michael Fleschhut | OV-Vorsitzender
Anträge bitte bis spätestens 06. November 2025 schriftlich oder per Mail an: Michael.Fleschhut@web.de

---

Die nächste **„Offene Runde"** des Qrtsvereins der SPD Meckenbeuren findet statt am
Donnerstag, **06.11.2025 | 19:00 Uhr | Restaurant „Altes Rathaus" Meckenbeuren**
Wir laden Sie herzlich ein Ihre Anliegen und Themen mitzubringen und freuen uns auf einen interessanten Austausch.

FDP Ortsverband Meckenbeuren

Erfolgreiche Sitzung in der Pizzeria Star – Ein Rückblick
Am 14. Oktober 2025 organisierte Dogan Cimen, FDP-Gemeinderat und Ortsvorsitzender, eine gelungene Veranstaltung in der Pizzeria Star in Meckenbeuren. Zu Gast waren Sebastian-Matei Cotenescu und sein Vater Radu-Virgil Cotenescu, sowie weitere Gäste.

Die Veranstaltung bot nicht nur einen offenen Dialog über Inklusion und die Zukunft unserer Gemeinde, sondern machte auch aufmerksam auf die Bedeutung der Unterstützung für Kinder wie Sebastian. Jede Spende und jede Aufmerksamkeit bringt uns einen Schritt näher zur Inklusion und Teilhabe.
Spendenkonto:
Empfänger: Radu-Virgil Cotenescu
Bank: Volksbank Bodensee-Oberschwaben eG
IBAN: DE42 6519 1500 0263 1260 05
BIC: GENODES1TET

Nächster Bürgerdialog am 11. November 2025
Der nächste Bürgerdialog findet am Dienstag, 11. November 2025, um 19:00 Uhr wieder in der Pizzeria Star, Bahnhofstraße 1, Meckenbeuren statt.
Alle Bürgerinnen und Bürger sind herzlich eingeladen, mit mir offen über Themen rund um unsere Gemeinde, Ideen und gemeinschaftliches Zusammenleben zu sprechen.

Euer Draht zur Gemeinde –
Dogan Cimen
(FDP-Gemeinderat und Ortsvorsitzender Meckenbeuren)

DLRG OG Meckenbeuren

Jugend-Einsatz-Team startet ins neue Schuljahr – noch haben wir einige Plätze frei!
Das Jugend-Einsatz-Team (kurz JET) der DLRG Meckenbeuren bietet Jugendlichen ab 12 Jahren spannende und altersgerechte Einblicke in das vielfältige Einsatzwesen der DLRG-Wasserrettung.
Auch Neueinsteigerinnen und Neueinsteiger zwischen 12 und 17 Jahren sind herzlich willkommen – schaut doch einfach unverbindlich vorbei! Meldet euch gerne per jet@meckenbeuren.dlrg.de

TSV Meckenbeuren

Abteilung Fußball, aktiv
Heimsieg für Gimple Elf
Einen hochverdienten Heimsieg landete die Elf von Interimscoach Klaus Gimple beim 2:0 (1:0) über den SV Aichstetten. Torschützen für den TSV waren Fabian Kreuzer (15.) sowie Elias Gresser (57.). Um sich weiterhin ein wenig Luft im engen Abstiegskampf der Bezirksliga zu verschaffen, sollte am kommenden **Sonntag beim** Tabellenletzten **FV Bad Waldsee** unbedingt ein weiterer „Dreier" nachgelegt werden.
Anpfiff der Partie ist bereits um **14:30 Uhr**! Über zahlreich mitreisende Grün/Weisse Fans als Unterstützung würden sich beide aktiven Mannschaften sehr freuen!

„Zwoite" mit Unentschieden
Die zweite Mannschaft wurde im Spiel gegen den Tabellenvorletzten SV Aichstetten II leider ihrer Favoritenrolle nicht gerecht und holte, trotz mehrerer hundertprozentiger Chancen, beim 1:1 (0:1) nur einen Punkt. Torschütze: Dennis Reizner (75.).
Am **Sonntag** gastiert die Herrling Elf um **12:15 Uhr beim FV Bad Waldsee II**.

Abteilung Tischtennis
Neu formierte Jugendmannschaft unterliegt Horgenzell knapp, Herren II und IV mit Siegen

Jugendmannschaft

In Horgenzell hatte die neu formierte ***Jugendmannschaft*** ihr erstes Spiel der neuen Runde. Neben den beiden erfahrenen Jugendspielern A. Dechert und F. Folz, hatten Y. Haas und E. Erath ihr Debüt. Nachdem die Anfangsnervosität gewichen war, spielten die beiden Neulinge sehr gut, unterlagen aber ihren Gegnern. So endete das Spiel zwar mit einer knappen 4:6 Niederlage, doch war der Einstand trotzdem bemerkenswert.

Die ***Herren IV*** hatten in Hegenberg am Freitagabend Kau II zu Gast. Mit einem deutlichen 7:2 Sieg festigen sie ihre aktuelle Tabellenführung nach 3 Spieltagen. Die Punkte holten P. Fischer/B. Wahl im Doppel sowie R. Vochezer (2), P. Fischer, B. Wahl (2) und R. Hirscher im Einzel.
Für die ***Herren II*** ging es zum Nachbarschaftsduell nach Ettenkirch, wo es mal wieder eine lange ausgeglichene Partie gab und zum glücklichen Schluß mit einem knappen 9:7 Erfolg für die Gäste aus Mecka endete. Die Gäste drehten dabei zweimal einen 1:3 und 4:5 Rückstand und hatten mm Schlussdoppel, bei dem alle Sätzen mit nur 2 Punkten unterschied ausgingen, das bessere Ende auf ihrer Seite. Damit schieben sich die ***Herren II*** auf den Tabellenplatz 3 vor.
Gegen einen stark eingeschätzten Gegner aus Ravensburg gab es für die ***Herren III*** am Samstagabend in Hegenberg wie erwartet nichts zu holen. Klischies/Wagner im Doppel und M. Wagner im Einzel holten die beiden Punkte bei einer deutlichen 2:9 Niederlage.

M. Klischies (links) vs. M. Köhnken

Union MBK

E-Jugend: SV Schmalegg- Union MBK II 7:3
Unsere E2 musste sich am Wochenende trotz einer sehr guten Mannschaftsleistung dem SV Schmalegg mit 7:3 geschlagen geben.
Das Team zeigte großen Einsatz, kämpfte bis zum Schluss und konnte mit schön herausgespielten Toren überzeugen.

Auch wenn das Ergebnis am Ende nicht für einen Sieg reichte, kann die Mannschaft stolz auf ihre geschlossene Teamleistung und den tollen Einsatz sein.

E-Jugend: TSG Ailingen III – Union MBK EIII 6:1
Am 6. Spieltag waren wir in Ailingen auf dem Kunstrasenplatz zu Gast.
Nach schwungvollem Start gerieten wir früh in Rückstand, der aber schnell wieder ausgeglichen werden konnte. Nach zwei Doppelschlägen in der 10. und 20. Spielminute lag Ailingen zur Halbzeit 5:1 in Führung.
In der Halbzeitpause wurde das Ziel gesetzt, zumindest die zweite Hälfte für sich zu entscheiden. Unser Team versuchte tapfer, sich spielerisch durchzusetzen, aber ein Torerfolg wollte nicht gelingen. Gegen einen starken Gegner ging auch die zweite Hälfte mit 1:0 verloren und das Spiel endete 6:1. Wir geben nicht auf und freuen uns auf das letzte Saisonspiel am Freitag in Meckenbeuren!

E-Jugend: TSV Ailingen IV – Union MBK IV | 5:4 (2:2)
Spielbericht: TSV Ailingen 4 – Union MBK 4 | 5:4 (2:2)
Am Freitagabend trafen der TSV Ailingen 4 und Union MBK 4 aufeinander. Die Zuschauer bekamen ein mitreißendes Spiel geboten, das bis zur letzten Minute spannend blieb. Beide Mannschaften lieferten sich ein intensives und temporeiches Duell auf Augenhöhe. Die Gastgeber aus Ailingen erwischten den besseren Start und gingen früh in Führung. Union MBK 4 ließ sich davon jedoch nicht beeindrucken, kämpfte sich mit großem Einsatz zurück und glich nach einer starken Phase aus. Im weiteren Verlauf der ersten Halbzeit boten beide Teams attraktiven Offensivfußball mit Chancen auf beiden Seiten. Zur Pause stand es verdient 2:2.

Auch im zweiten Durchgang blieb das Spiel hart umkämpft. Union MBK 4 nutzte eine gute Gelegenheit und ging erstmals in Führung. Doch Ailingen antwortete mit viel Druck und konnte das Spiel in der Schlussphase noch einmal drehen. Nach 90 spannenden Minuten lautete der Endstand 5:4 für den TSV Ailingen 4.
Trotz der knappen Niederlage zeigte Union MBK 4 eine engagierte und kämpferisch starke Leistung. Beide Teams lieferten sich ein faires und anspruchsvolles Spiel!

E-Jugend: SV Schmalegg I- Union MBK I 1:5
Am Freitagabend ging's für die E1 nach Schmalegg zum bisher ungeschlagenen Tabellenführer.
Von Anfang an waren die Unioner Jungs hoch konzentriert und es war ihnen anzumerken, dass sie den Tabellenführer schlagen wollten. Auf dem tiefen und rutschigen Rasen war kein Schönheitspreis zu gewinnen und so versuchten die Jungs schnell und unkompliziert zum Abschluss zu kommen. Dies gelang sehr gut und zur Halbzeit stand es völlig verdient 3:1 für die Union.
Eine geschlossene Mannschaftsleistung war der Schlüssel zum völlig verdienten 5:1 Auswärtserfolg.
Klasse Jungs - Das war richtig stark !!!

E-Juniorinnen: TSV Grünkraut- Union MBK II 2:4
E2-Mädels feiern zweiten Saisonsieg

Am vergangenen Samstag traten die E2-Mädels zu ihrem nächsten Spiel gegen die Mannschaft aus Grünkraut an. Gleich zu Beginn zeigten die Mädchen großen Einsatz und gingen bereits nach einer Minute mit 1:0 in Führung. Rund zehn Minuten später konnten sie die Führung verdient auf 2:0 ausbauen.
Durch einige Unachtsamkeiten in der Abwehr gelang es den Gegnerinnen jedoch, zwei Treffer zu erzielen und den Spielstand zwischenzeitlich auszugleichen. Davon ließen sich die Mädels aber nicht beirren: Mit viel Kampfgeist und Spielfreude übernahmen sie erneut die Kontrolle über das Spiel und nutzten ihre Überlegenheit in der Schlussphase konsequent aus.
Am Ende durften sie sich über einen verdienten 4:2-Sieg freuen – den zweiten Erfolg in dieser Saison!
Nach den Herbstferien steht nun noch ein weiteres Spiel auf dem Programm, bevor die Mannschaft in die Hallensaison startet.

D-Juniorinnen: Union MBK D1-FV Bad Waldsee 2:2
D1M – Starker Auftritt gegen den Tabellenführer!
Im fünften Saisonspiel trafen unsere D1-Mädels zuhause auf den FV Bad Waldsee.
Von Beginn an entwickelte sich ein ausgeglichenes Spiel – mit leichtem Chancenplus für Union MBK.

Nach intensiven Zweikämpfen im Mittelfeld belohnte sich unser Team mit der verdienten 1:0-Führung. Kurz darauf fiel jedoch der schnelle Ausgleich – Halbzeitstand 1:1.
Auch nach der Pause blieben unsere Mädels konzentriert, spielten mutig nach vorne und erzielten die erneute Führung.
Ein unglücklicher Ausgleich nach einem Eckball sorgte schließlich für das 2:2-Endergebnis.
Trotzdem ein richtig starkes Spiel mit viel Einsatz und gutem Zusammenspiel – ein Sieg wäre verdient gewesen!

Erfolgreiches Wochenende für die D-Jugendmannschaften der Union MBK

D1-Jugend: SV Weissenau I – Union MBK I 0:5
Die D1 der Union MBK zeigte von Beginn an eine konzentrierte und engagierte Leistung. Das Team ließ dem Gegner kaum Raum zur Entfaltung und bestimmte das Spielgeschehen über die gesamte Partie hinweg. Durch konsequentes Pressing und gut herausgespielte Angriffe sicherte sich die Mannschaft einen auch in dieser Höhe verdienten 5:0-Erfolg.
D2-Jugend: SGM Fischbach/Schnetzenhausen – Union MBK II 0:5
In der Anfangsphase entwickelte sich ein ausgeglichenes Spiel mit Chancen auf beiden Seiten. Ein präziser Pass in die Spitze und ein sehenswerter Abschluss brachten Union in Führung. Im weiteren Verlauf übernahm das Team zunehmend die Kontrolle, spielte konzentriert weiter und baute den Vorsprung konsequent aus. Am Ende stand ein verdienter 5:0-Sieg.

D3-Jugend: SV Ettenkirch – Union MBK III 6:0
Gegen eine spielstärkere Mannschaft aus Ettenkirch musste die D3 der Union MBK eine Niederlage hinnehmen. Ettenkirch bestimmte über weite Strecken das Spiel und gewann letztlich verdient. Trotz des Rückstands kämpfte Union bis zum Schluss engagiert weiter und zeigte eine gute Moral.

VdK Sozialverband Baden-Württemberg

Der Ortsverband informiert:
Info-Veranstaltung zum Welt-Diabetestag: 14. November 2025, 16 Uhr, Stuttgart
Diabetes ist mit über 9 Millionen Betroffenen in Deutschland eine weitverbreitete Volkskrankheit. Zum Weltdiabetestag veranstaltet der Sozialverband VdK Baden-Württemberg e.V. gemeinsam mit der Landesapothekerkammer Baden-Württemberg (LAK), dem DBW Diabetiker Baden-Württemberg e.V. und der Arbeitsgemeinschaft Diabetes Baden-Württemberg (ADBW) eine Informationsveranstaltung rund um das Thema Diabetes.

Los geht's am **Freitag, 14. November, um 16 Uhr** im Haus der Wirtschaft (Bertha-Benz-Saal) in der Willi-Bleicher-Str. 19 in **Stuttgart**. Vor Ort gibt es zunächst die Möglichkeit einer Ernährungsberatung. Im Anschluss starten dann die Fachvorträge – mit Informationen zu Medikamentenengpässen, Künstlicher Intelligenz und der Abnehmspritze. Die Veranstaltung endet um 19 Uhr. Alle Interessierten sind herzlich eingeladen, an der Veranstaltung mehr über den aktuellen und zukünftigen Stand der Medizin zu erfahren.

Musikverein Kehlen

Herbstschrottsammlung am 08. November 2025
Ab 08.30 Uhr wird in der Altgemeinde Kehlen, Lochbrücke und in den Nachbarorten Kau, Walchesreute und Pfingstweid gesammelt.

Der Sammelort ist wie gewohnt beim Schulhof in Kehlen. Das Sammelgut sollte möglichst erst am Samstagmorgen bis spätestens

08:00 Uhr gut sichtbar bereitgestellt werden. Es kann auch Material selbst angeliefert werden.
Bitte beachten Sie noch folgende Punkte: Bei Motoren, Heizöltanks und Ölöfen bitten wir Sie, das Altöl vorher restlos zu entsorgen, da wir sie sonst nicht annehmen können. Kühlschränke, Nachtspeicheröfen und Gefriertruhen werden von der Sammlung ausgeschlossen. Spül-, oder Waschmaschinen, Elektromaschinen werden hingegen gerne mitgenommen. Autobatterien werden kostenlos mitgenommen. **Schrottautos werden leider nicht angenommen.**
Bei Fragen oder größeren Mengen stehen Ihnen Florian Assfalg (0169 96647197) sowie Hermann Stocker (01575 4019055) gerne zur Verfügung.

SV Kehlen

Abteilung Fußball
Kehlen empfängt am Sonntag die TSG Ailingen II
Zu einem Nachbarschaftsduell empfängt der SVK am Sonntag die Zweitvertretung der TSG Ailingen. Spielbeginn ist um 14:30 Uhr. Während Kehlen nach wie vor das Tabellenende ziert, haben die Gäste bereits vier Saisonsiege auf dem Konto und belegen den 13. Tabellenplatz.
Der Höhenflug der Kehlener Mannschaft nach dem ersten Saisonsieg wurde jäh gestoppt: im Heimspiel gegen die SGM Fischbach-Schnetzenhausen unterlag das Horvat-Team am vergangenen Freitag mit 0:2 (0:0).
Über die gesamte Spielzeit hatten die Gäste mehr vom Spiel. Allerdings gab es auch für Kehlen mehrere Kracher-Chancen, um den Spielverlauf auf den Kopf zu stellen: Felix Dunger hatte in der 21. und in der 40. Minute die Möglichkeit zum Torerfolg. Nach der Pause tauchte Ali Husin alleine vor dem Gästetorhüter auf und vergab.
Allerdings wussten auch die Gäste lange Zeit nichts anzufangen mit ihren Gelegenheiten. Erst in der 61. Minute gelang Tim Mayer mit einem Kopfball nach einer Freistoßflanke aus dem Halbfeld die Führung. In der Nachspielzeit konterte die SGM Kehlen aus und machte durch Benjamin Bisleruck den Sack zu.
SV Kehlen – SGM Fischbach/Schnetzenhausen 0:2 (0:0). Schiedsrichter: Roland Weiß (Deggenhausertal). Tore: 0:1 Tim Mayer (61.), 0:2 Benjamin Bisleruck (90.+2).

Abteilung Turnen
Volleyballtraining beim Sportverein Kehlen
In den Herbstferien und auch wie gewohnt danach findet das Volleyball-Training des SV Kehlen statt. Unser Volleyball-Team trifft sich jeden Montagabend von 20:00 BIS 21:45 Uhr in der Sporthalle Meckenbeuren-Buch,um gemeinsam zu trainieren und Volleyball zu spielen.
Wir sind eine gemischte Gruppe ab ca. 18 Jahren und freuen uns jederzeit über neue Volleyballbegeisterte.
Bei Interesse kommt doch einfach mal vorbei und macht mit! Wir freuen uns auf dich.
Weitere Information gibt es auf der Homepage
https://www.sv-kehlen.de/volleyball

Narrenzunft Brochenzell

Rückblick Bahnhofsfest
Die erste Meckenbeurer Meisterschaft im horizontalen Bierkistenstapeln auf dem Bahnhofsfest war ein voller Erfolg. Die fünf angetretenen Teams „Rot-Grün-Schwäche", „Die Kratzers", die Narrenzunft Bürgermoos, das Bauhofteam Meckenbeuren und das Team Night Chiefs / m&ts sound gaben ihr Bestes und so schaffte es die Mannschaft des Bauhofs sage und schreibe 46 Bierkisten horizontal aneinanderzureihen, ohne dass der „Stapel" einstürzte. Mit dieser Leistung waren sie somit offizieller Sieger des Wettstapelns.
Dank der großzügigen Sponsoren Meckatzer Löwenbräu und Fa. Funk Reisen fahren alle Teilnehmerteams gemeinsam zu einer Brauereibesichtigung mit Bierverkostung nach Meckatz.
Der Dank der Narrenzunft gilt allen Teilnehmern, Sponsoren und den zahlreichen Zuschauern, welche die Teams tatkräftig angefeuert haben.

Musikverein Brochenzell e. V.

Probentag für das Jahreskonzert 2025
In Vorbereitung für das kommende Jahreskonzert, trafen sich am vergangenen Samstag die Musikerinnen und Musiker des Musikverein Brochenzells in der Aula der Grundschule für einen Probetag. Zunächst teilte sich die Kapelle und jedes Register probte das Programm intensiv. Nach einer Mittagspause trafen sich wieder alle gemeinsam für die Gesamtprobe. Mit über 60 Musikerinnen und Musikern war die Aula gut gefüllt und der Sound ließ bereits auf ein grandioses Konzert 2025 schließen.
Wenn auch Sie das diesjährige Konzerthighlight nicht verpassen wollen, sollten Sie sich den **22.11.2025 um 19 Uhr** unbedingt im Kalender vormerken. Weitere Informationen folgen wie jedes Jahr im Gemeindeblatt und über die Mitglieder des Musikvereins Brochenzell.

Dirigent/in für den Musikverein Brochenzell gesucht

Nach vielen erfolgreichen Jahren unter der Leitung unseres bisherigen Dirigenten, dem wir für seine großartige Arbeit, sein Engagement und seine musikalische Leidenschaft herzlich danken, schlagen wir nun ein neues Kapitel auf. Dafür suchen wir eine engagierte Dirigentin oder einen engagierten Dirigenten, die bzw. der Lust hat, mit rund 70 aktiven Musikerinnen und Musikern zu arbeiten.
Wir sind ein dynamischer, junger und gut organisierter Verein, der donnerstags von 20 bis 22 Uhr in der Aula der Grundschule Bro-

chenzell probt. Wir spielen ein abwechslungsreiches Repertoire von traditioneller und moderner Blasmusik, Unterhaltungsmusik bei Festen, Marschmusik bei Umzügen und Prozessionen sowie konzertante Werke bei unserem Jahreskonzert.
Was wir uns wünschen, ist Erfahrung in der Leitung eines Blasorchesters, Begeisterung für Blasmusik in all ihren Facetten, Musikalität, Teamgeist und Freude an der Vereinsarbeit.

Und jetzt kommt ihr, liebe Leserinnen und Leser des Gemeindeblatts Meckenbeuren, ins Spiel: Kennt ihr jemanden, der gut zu uns passen könnte? Vielleicht eine Musikerin oder einen Musiker, der eine neue Herausforderung sucht oder Spaß daran hätte, mit einem engagierten Verein zusammenzuarbeiten? Dann erzählt es weiter und helft uns, die richtige Person zu finden.
Wer Interesse hat oder mehr erfahren möchte, kann sich gerne melden per Mail an musik@mv-brochenzell.de oder sich auf www.mv-brochenzell.de informieren.

Musikverein Brochenzell Jugendausflug 2025
Am Sonntag, dem 12.10.2025, trafen wir uns um 10 Uhr an der Humpishalle in Brochenzell. Nachdem alle Kinder angekommen waren, starteten wir mit einer kurzen Vorstellungsrunde, bei der jedes Kind seinen Namen und sein Instrument nannte. So konnten sich alle besser kennenlernen – besonders diejenigen, die zum ersten Mal dabei waren. Anschließend teilten wir Fahrgemeinschaften ein und fuhren gemeinsam nach Pfullendorf. Dort angekommen, begannen wir mit ein paar kleinen Spielen, um uns zu bewegen und Spaß zu haben, bevor es richtig losging.

Die Kinder wurden in Gruppen eingeteilt und dann konnte das Highlight des Tages starten: das Fußballgolf. Mit viel Begeisterung, Teamgeist und ein bisschen Ehrgeiz meisterten die Gruppen verschiedenen Bahnen und Hindernisse. Zwischendurch gab es immer wieder Zeit für kleine Pausen und zum gemeinsamen Lachen.
Nachdem wir unser fußballerisches Talent unter Beweis gestellt haben, fuhren wir zurück nach Brochenzell. In der Aula wartete ein ausgezeichnetes Pizza-Buffet auf uns. Nachdem sich die Kinder bei einem Bewegungsspiel nochmal richtig auspowern konnten, wurde zum Abschluss des gelungenen Tages natürlich noch der Sieger des Fußballgolfes gekürt.
Wir hatten einen super schönen Tag mit unserer Musikverein Jugend und freuen uns jetzt schon auf nächstes Jahr!

VfL Brochenzell

Arbeitssieg für den VfL. VfL Brochenzell – FV Bad Waldsee 1:0 // Punkteteilung bei der Zweiten. VfL Brochenzell II – FV Bad Waldsee II 2:2
Beide Mannschaften starteten konzentriert in die Partie und schenkten sich zunächst wenig. Klare Torchancen waren in der Anfangsphase Mangelware, da beide Teams kompakt standen und kaum Fehler zuließen. Die ersten Möglichkeiten gehörten Waldsee: Ein Spieler kam im Strafraum frei zum Abschluss, der Ball strich knapp über die Latte. Kurz darauf wurde es nach einem Freistoß erneut gefährlich, als ein abgefälschter Schuss am Tor vorbeiging.
Wenn Brochenzell für Gefahr sorgte, dann meist über Standards. Nach einem Eckball kam Erdem per Kopf zum Abschluss, doch der Waldseer Keeper reagierte stark und lenkte den Ball in letzter Sekunde über die Latte – die bis dahin beste Gelegenheit. Der VfL setzte den Gegner gewohnt früh unter Druck und zwang ihn immer wieder zu Fehlern. So gelang Erdem durch energisches Anlaufen beinahe ein Pressballtor gegen den Torhüter – der Ball blieb allerdings kurz vor der Linie liegen. Wenig später der nächste Eckball: Lekovic stieg hoch und köpfte den Ball entschlossen zur 1:0-Führung ins Netz.
Dass Brochenzell mit dieser knappen Führung in die Pause ging, war auch Keeper Brockner zu verdanken, der den angeschlagenen Beck vertrat. Mit mehreren starken Paraden, darunter eine überragende Eins-gegen-eins-Situation, hielt er den Vorsprung fest und strahlte über 90 Minuten Ruhe und Sicherheit aus.
Nach dem Seitenwechsel blieb der VfL konzentriert, verteidigte diszipliniert und ließ kaum mehr etwas zu. Wieder waren es eine Standardsituationen, die fast für die Entscheidung gesorgt hätten. Keller setzte einen Kopfball nur knapp über das Tor. Den wöchentlichen Freistoßhammer aus 30m von Schwier kratzte der Waldseer Torwart gerade noch aus dem Eck.
In der Schlussphase zeigte Brochenzell einmal mehr Leidenschaft und Einsatzwillen, verteidigte kompakt und brachte den knappen Vorsprung über die Zeit. Am Ende stand ein verdienter 1:0-Erfolg – ganz nach dem Motto: Ein gutes Pferd springt nur so hoch, wie es muss.
F. Sterk

Die zweite Mannschaft zeigte in der ersten Halbzeit eine konzentrierte Leistung, das Chancenplus lag klar auf Seiten des VfL. Eigentlich hätte die Partie früh entschieden sein können. Das Sturmtrio Klein, Jäckl & Gebhard glänzte zwar nicht durch Körpergröße, dafür umso mehr durch Tempo und Spielwitz – immer wieder gefährlich, aber ohne das nötige Quäntchen Glück im Abschluss.
Nach dem Seitenwechsel folgte der Dämpfer: Waldsee kam überraschend frei im 16er zum Abschluss, Nunnenmacher parierte zunächst stark, doch der Nachschuss fand unglücklich den Weg ins kurze Eck – 0:1. Brochenzell ließ sich davon jedoch nicht beeindrucken und blieb offensiv gefährlich. Nach mehreren guten Steckpässen durch die Abwehrkette belohnte sich das Team schließlich: Klein blieb diesmal cool, umkurvte den Keeper und schob überlegt zum 1:1 ein.
Mit zunehmender Spieldauer übernahm Brochenzell die Kontrolle. Bucher, frisch eingewechselt, bewies Übersicht und erkannte, dass der Torwart zu weit vor dem Kasten stand und verwandelte eiskalt per Lupfer zum 2:1! Weitere Chancen durch Jäckl und Co. hätten für die Entscheidung sorgen können, doch die Defensive wurde in der Schlussphase nachlässig. Waldsee erhöhte den Druck und traf kurz vor Schluss zum 2:2-Endstand.
Fazit: Ein ärgerliches Unentschieden in einem Spiel, das Brochenzell früh hätte klar machen können – starke Offensivaktionen, aber zu wenig Ertrag.
F. Sterk

Spätes Tor beendet Brochenzells Siegesserie
SV Aichstetten – VfL Brochenzell 1:0
Auf dem gut bespielbaren Rasen in Aichstetten entwickelte sich von

Beginn an eine intensive und körperbetonte Partie. Beide Mannschaften tasteten sich zunächst ab, sodass es in der Anfangsphase nur wenige Offensivaktionen gab. Der VfL stand wie gewohnt hoch, versuchte über frühe Ballgewinne und schnelles Umschalten Druck aufzubauen, fand aber selten die entscheidende Lücke.
Die erste nennenswerte Chance gehörte Brochenzell: Nach einem schönen Doppelpass zwischen Lehmann und Erdem legte Lehmann im Strafraum auf Feierle ab. Der hatte freie Schussbahn, traf den Ball jedoch nicht voll – die bis dahin beste Gelegenheit des Spiels.
Nach der Pause wurde die Begegnung zunehmend hitziger. Der VfL versuchte weiter, offensiv Akzente zu setzen, während beide Defensivreihen kaum etwas zuließen. In der 80. Minute hätte das Spiel in beide Richtungen kippen können: Zunächst strich ein Schuss der Gastgeber aus spitzem Winkel an die Latte des Brochenzeller Tores. Im direkten Gegenzug setzte sich Lekovic stark über außen durch und legte erneut auf Feierle ab – doch diesem fehlte an diesem Tag einfach das nötige Abschlussglück, er scheiterte im Eins-gegen-Eins am Keeper.
Als sich alles schon nach einer gerechten Punkteteilung anfühlte, kam in der 87. Minute die bittere Entscheidung: Nach einem abseitsverdächtigen Ball lief ein Aichstettener frei auf Keeper Beck zu und traf per Kopf zum 0:1.
So musste sich der VfL am Ende trotz stabiler Defensivleistung und eigener Chancen unglücklich geschlagen geben. Angesichts des Spielverlaufs wäre ein Punkt absolut verdient gewesen – doch im letzten Drittel fehlten an diesem Tag die nötige Durchschlagskraft und das entscheidende Abschlussglück.
//
Brochenzell II dreht Spiel in letzter Minute: SV Aichstetten II
SV Aichstetten – VfL Brochenzell 2:1
Die Anfangsphase gehörte klar dem VfL, der sich früh mehrere gute Chancen erspielte. Dennoch fehlte in den Zweikämpfen die letzte Konsequenz, verglichen mit der leidenschaftlichen Vorstellung in der Vorwoche gegen den Tabellenführer. Stattdessen wirkte das Spiel der Brochenzeller etwas träge, fast so, als hätte man sich dem Niveau des Gegners angepasst. Nach vorne fehlte oft die zündende Idee, defensiv ließ man dagegen wenig zu. Angesichts der Kaderqualität und einem Gegner, der als Zweitletzter nur drei Punkte gesammelt hatte, hätte man sich jedoch einen souveräneren Auftritt erwartet.
Auch nach der Pause blieb das Bild ähnlich: Brochenzell spielte sich zwar ordentlich von hinten heraus, doch im letzten Drittel mangelte es an Ideen und Präzision. So kam es, wie es im Fußball oft heißt: „Machst du die Dinger vorne nicht, bekommst du sie hinten." Denn nach einer fragwürdigen Elfmeterentscheidung gingen die Gastgeber mit 1:0 in Führung.
Der VfL ließ sich davon jedoch nicht unterkriegen und zeigte Moral. In der 90. Minute sorgte Matota mit einem wunderschönen Schlenzer in den Winkel für den späten Ausgleich. Angetrieben vom Momentum warf Brochenzell in der Schlussphase alles nach vorne und belohnte sich tatsächlich noch: Kurz darauf traf Klein und drehte die Partie endgültig.
Am Ende stand ein erkämpfter 2:1-Auswärtssieg für den VfL, der zwar spielerisch nicht überzeugte, aber mit Kampfgeist und Willen die drei Punkte sicherte. Und wie so oft gilt: Nach dem Abpfiff fragt niemand mehr nach dem „Wie" – Hauptsache, die Punkte gehen mit nach Brochenzell.
F.Sterk

Abteilung Breitensport
Ein Jahr VfL Line Dance Ilona & Gebe – Wir haben gefeiert!
Am Sonntag, dem 19.10., hat unsere Line-Dance-Gruppe gemeinsam auf ein Jahr Kursleitung von **Ilona und Gebe** angestoßen.
Mit Sekt, Kaffee und Kuchen haben wir es uns gut gehen lassen – und natürlich durfte auch ein kleiner Workshop nicht fehlen. Es wurde getanzt, gelacht, erinnert und über neue Ideen gesprochen. Wir sagen den beiden **Danke** für ihre Energie, Geduld, gute Laune und all die schönen Tanzmomente.
Auf viele weitere Schritte, Drehungen und fröhliche Begegnungen!

Tagesseminar Taijiquan traditionell – Sektion des Württembergischen Judo-Verbands e.V.
Am Samstag, 11.10.2025, trafen sich 23 Taijiquan Interessierte, darunter Anfänger und länger Praktizierende in Brochenzell, um Taiji Kenntnisse in der 13er Form Yang-Stil zu erlangen oder diese zu vertiefen. Die Veranstaltung begann um 10:00 Uhr. Petra Weber begrüßte alle Teilnehmer. Josef Herzog und Petra Weber, beide Taiji-Lehrer im WJV unterrichteten mit viel Elan und Freude die beiden Gruppen. Viel Übung und Geduld wird benötigt, um diese Lockerheit und die Weichheit der Bewegungen zu lernen. Die drei Hauptaspekte des Taijiquan sind Gesundheitsförderung, Selbstverteidigung und Meditation. Taijiquan ist eine Bewegungslehre der traditionellen chinesischen Medizin. Die Harmonisierung der Körper-Organ-Energien ist eines der Schwerpunkte im Taiji. In der Mittagspause von 12:00 bis 13:30 Uhr hatte uns der Pächter vom Vereinsheim im „Wirtshaus im Schussental" mit sehr gutem Essen versorgt - Herzlichen Dank dafür Horst. Um 15.00 gab es eine kurze Kaffeepause mit Gebäck und um 17.00 Uhr endete die gelungene Veranstaltung.
Josef Herzog und Petra Weber bedankten sich bei allen Teilnehmern/Innen, und wünschten allen eine gute Heimreise.
Ein guter, lehrreicher Tag mit vielen neuen Eindrücken, ging langsam zu Ende. Text: Petra Weber

Soldatenkameradschaft Brochenzell

Einladung zum Stammtisch
Am Dienstag, dem 04.11.2025, um 19:00 findet der nächste Stammtisch der Soldatenkameradschaft Brochenzell in der Sportsbar (VfL Vereinsheim) statt. Natürlich sind nicht nur Mitglieder, sondern alle willkommen, die sich für die Soldatenkameradschaft Brochenzell interessieren. Über eine rege Beteiligung würden wir uns sehr freuen.
Der Vorstand

Landfrauen Meckenbeuren – Kehlen

Erkältungssalbe und Einschlafbalsam selber herstellen

In Zusammenarbeit mit dem Bildungs-und Sozialwerk der Landfrauen e.V. lade ich zu einem kleinen Workshop am Donnerstag, 20. November 2025, um 18.00 Uhr nach Laufenen 2/1 ein. Thymian ist mit seiner desinfizierenden und schleimlösenden Wirkung der ideale Wirkstoff bei Erkältungskrankheiten. Zudem ist er regional verfügbar und man kann in der Salbe auf unnötige Zusatzstoffe und beim Selbermachen auf Plastikmüll verzichten. Nach der Salbe mit frischem Thymian, zaubern wir noch einen Einschlafbalsam für Erwachsene mit ätherischen Ölen. Unkostenbeitrag: 5 €
Glastiegel (50 ml) können zum Einkaufspreis bei mir erworben oder selbst mitgebracht werden. Für die Herstellung bitte ein sauberes Schraubglas mitbringen. Anmeldung bis 14.11.25 bei Annemarie Bachmann, Tel. 07542/980789.
Weitere Termine:
Mittwoch, 12. November 25, 13.30 Uhr
KreisLandFrauenTag in Laimnau
Mittwoch, 10. Dezember 25, 9.00 Uhr
Adventsfrühstück im Gemeindehaus St. Maria

Kreislandfrauen Tettnang

KreisLandFrauenTag mit der Kabarettistin Marlies Blume

Ein bunter Nachmittag von Frauen für Frauen – Lasst euch überraschen
Am Mittwoch, 12. November 2025, findet um 13.30 Uhr in der Argentalhalle in Laimnau der Kreislandfrauentag mit der Kabarettistin Marlies Blume statt. Es wird ein bunter, lustiger und unterhaltsamer Nachmittag mit einem tollen und kurzweiligen Programm. Beginn der Veranstaltung ist um 13.30 Uhr, Einlass ist bereits ab 13.00 Uhr. Es gibt freie Platzwahl. Im Eintrittspreis von 15,00 Euro sind Kaffee, Kuchen und alkoholfreie Getränke enthalten.
Der Vorverkauf der Eintrittskarten beginnt ab Mittwoch, 01. Oktober 2025, bei folgenden Vorverkaufsstellen:

- Hofladen Gierer in Oberdorf
- Hofladen Bernhard in Kressbronn
- Hofladen Deutelmoser in Meckenbeuren
- Hofladen Knoblauch in Berg

WunderWelten-Fotowettbewerb im Graf-Zeppelin-Haus Friedrichshafen

Fast 5000 Einsendungen aus aller Welt – und ein Gewinner aus Meckenbeuren: Walter Hauser wurde beim WunderWelten-Fotowettbewerb für sein Werk *„Woodstockenweiler"* ausgezeichnet. Das stimmungsvolle Bild entstand in der Kategorie **„Begegnungen"** (Foto) und überzeugte die Jury mit seiner lebendigen Erzählkraft. Die Preisverleihung findet am 8. November um 13:45 Uhr im Rahmen des 20. WunderWelten-Festivals im Graf-Zeppelin-Haus Friedrichshafen statt. Vom 7. bis 9. November erwartet Besucher dort ein Wochenende voller Bilder, Geschichten und Inspiration – mit großer Ausstellung, Live-Reportagen, Fotokursen und kostenloser Fotomesse.

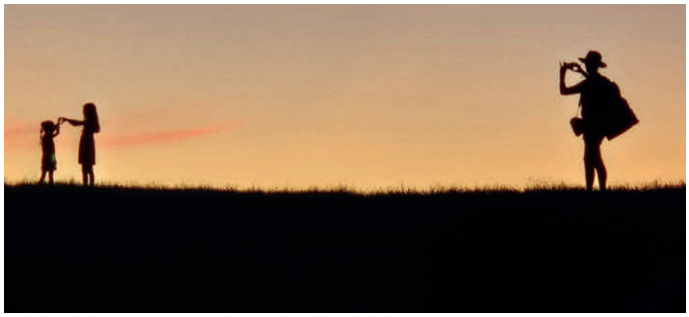

Im KiTT – Kino in Tettnang – Inklusionskino 4. November, 15 Uhr

Einmal im Monat bietet das KiTT Inklusionskino für Kinder, Jugendliche und Erwachsene, mit und ohne Behinderung an. **Am 4. November, 15 Uhr**, wird der Film „Lilly und die Kängurus" gespielt. Zum Inhalt: Chris Masterman, ein abgehalfterter Moderator reist ins Outback, verletzt ein Känguru und trifft Charlie, die ihm bei der Rettung des Tieres hilft. Altersfreigabe FSK 6. Die Vorstellung ist eine Kooperation mit der Lukas Kliniken Liebenau gGmbH. Das Wochenendprogramm und weitere Vorstellungen sind auf kitt-tettnang.de zu finden und können vor Ort oder online gebucht werden.

Was sonst noch interessiert

Gesprächsgruppe für Menschen in Trauer – Raum für Austausch und Mitgefühl

Der Ambulante Hospizdienst Friedrichshafen der Stiftung Liebenau lädt trauernde Menschen herzlich zur Teilnahme an einer Gesprächsgruppe ein, die **ab Dienstag, 4. November** im Franziskuszentrum in Friedrichshafen beginnt. In geschützter Atmosphäre bietet die Gruppe Gelegenheit, sich mitzuteilen, gehört zu werden und sich gegenseitig zu stärken.
Die Treffen finden regelmäßig an acht Abenden statt, jeweils dienstags von 18 bis 20 Uhr. **Weitere Termine sind der 11. und 18. November, der 2., 9. und 16. Dezember 2025 sowie der 13. und 20. Januar 2026.**
Veranstaltungsort ist der Konferenzraum im Erdgeschoss des Franziskuszentrums, Franziskusplatz 1, 88045 Friedrichshafen. Die Teilnahme ist kostenlos.
Eine Anmeldung ist jedoch erforderlich bis spätestens Dienstag, 28. Oktober bei Birgitta Radau unter der Telefonnummer 0173 3711226 oder per E-Mail an birgitta.radau@stiftung-liebenau.de.
Weitere Informationen finden Interessierte unter www.stiftung-liebenau.de/pflege.

Weihnachtsgrüße

Anzeigenauftrag

Hiermit buche ich nachstehende Anzeige in der Sonderveröffentlichung «Weihnachtsgrüße & Neujahrswünsche» in der Kalenderwoche 51/2025.

online **www.duv-wagner.de/**weihnachtsanzeige
per Mail **anzeigen@duv-wagner.de**
per Post **Druck + Verlag Wagner GmbH & Co. KG, Max-Planck-Straße 14, 70806 Kornwestheim**

Ich buche das Mitteilungsblatt der Gemeinde(n) _____

❑ Ich spare 15% durch Buchung der Region: _____

Ich wähle die Musteranzeige Nr. _____

Anzeigenschluss: Freitag, 28. November 2025 Später eingereichte Aufträge erscheinen im allgemeinen Anzeigenteil.

Text für meine Glückwunschanzeige:
(Firmenanschrift + wenn gewünscht zusätzlicher Text wie z.B. Öffnungszeiten, Betriebsferien, ...) Bitte in Druckschrift ausfüllen! Danke.

Ihr Logo

Senden Sie uns Ihr Logo an anzeigen@duv-wagner.de

Bitte haben Sie Verständnis, dass am Layout der Musteranzeigen keine Änderungen vorgenommen werden können. Aus der von Ihnen gewählten Musteranzeige, aus Ihren Firmendaten und dem (optionalen) zusätzlichen Text gestalten wir Ihnen eine ansprechende Anzeige.

Rechnungsanschrift:

Firma, Name _____

Kunden-Nr. für Rückfragen _____

Straße, Hausnummer _____

Telefon für Rückfragen _____

PLZ, Ort _____

E-Mail für Rechnungsversand _____

❑ Rechnung per Lastschrift

Hiermit ermächtige ich Druck + Verlag Wagner GmbH & Co. KG, 70806 Kornwestheim, zu Lasten des nachstehend angegebenen Kontos mittels Lastschrift den Rechnungsbetrag der obigen Anzeige einzuziehen.

DE _____
IBAN

Datum, Unterschrift

❑ Rechnung per Überweisung

Einwilligungserklärung: Für den Schutz Ihrer personenbezogenen Daten haben wir alle technischen und organisatorischen Maßnahmen getroffen, um ein hohes Schutzniveau zu schaffen. Wir halten uns dabei strikt an die Datenschutzgesetze und die sonstigen datenschutzrelevanten Vorschriften. Ihre Daten werden ausschließlich über sichere Kommunikationswege an die zuständige Stelle übergeben. Zur Bearbeitung Ihres Anliegens werden personenbezogene Daten von Ihnen erhoben wie z.B. Name, Anschrift, Kontaktdaten sowie die notwendigen Angaben zur Bearbeitung. Die Verwendung oder Weitergabe Ihrer Daten an unbeteiligte Dritte wird ausgeschlossen. In dem Fall eines gebührenpflichtigen Vorgangs übermitteln wir zur Abwicklung der Bezahlung Ihre bezahlrelevanten Daten an den ePayment-Provider. Mit Ihrer Unterschrift erklären Sie sich einverstanden.

Druck + Verlag WAGNER

Weihnachtsgrüße

11

142,00 €

Größe: 187 x 60 mm

13

98,00 €

Größe: 90 x 80 mm

10% Frühbucher-Rabatt

14

259,00 €

Größe: 187 x 100 mm

Alle Preise sind pro Gemeinde für Farb- und s/w-Anzeigen, zzgl. MwSt., nicht weiter rabattfähig. Anzeigenbuchungen sind auch über die Mediaberatung der Schwäbischen Zeitung möglich.

Weihnachtsgrüße

7

98,00 €

Größe: 90 x 80 mm

9

120,00 €

Größe: 90 x 100 mm

2

82,00 €

Größe: 90 x 65 mm

Alle Preise sind pro Gemeinde für Farb- und s/w-Anzeigen, zzgl. MwSt., nicht weiter rabattfähig.
Anzeigenbuchungen sind auch über die Mediaberatung der Schwäbischen Zeitung möglich.
Mehr Motive finden Sie auf unserer Homepage unter: www.duv-wagner.de/Weihnachtskatalog

GESUNDHEIT

Kältestudio Amtzell
Wohlbefinden und Fitness

Die Kälteanwendung mit Unterdruck (alpha cooling®)
Probier's einfach aus.
Erste Anwendung gratis!

Wiesentalstr. 39 | 88074 Meckenbeuren
Tel. 0151 70306282
Rolf.Jeck@Kaeltestudio-Amtzell.de
www.Kältestudio-Amtzell.de

Anzuwenden bei Beschwerden wie zum Beispiel:

- Arthritis
- Migräne
- Rheuma
- Fersensporn
- Karpaltunnelsyndrom
- Sportverletzungen
- Rückenschmerzen
- Schulterprobleme
- Long Covid
- Restless Legs
- Fitness, allg.
- uvm.

Jetzt auch in Meckenbeuren...
Termine bitte telefonisch vereinbaren

AUS DER LANDWIRTSCHAFT

Der Knaller beim Obstbauer Haller

Kartoffeln	10 kg	2,99€
Walnüsse	1 kg	2,99€
Blütenhonig Echter deutscher Honig	500 g	6,49€

Jonagold 10 kg 6,49€

Äpfel (18 Sorten) ab 5 kg / 1 kg 0,99€

Obstbauer Haller

Hofladen
Eschstraße 4
88074 Meckenbeuren

Sie möchten uns Ihre Anzeige per Mail schicken?
Sehr gerne!

WAGNER Druck + Verlag
anzeigen@duv-wagner.de

Werde Wunscherfüller:in
Jetzt helfen und spenden!

ASB Arbeiter-Samariter-Bund

Stichwort: **Anzeige Wünschewagen**

www.wuenschewagen.de

Der Wünschewagen
Letzte Wünsche wagen

IMMOBILIENMARKT

Serviceleistungen 24/7 rund um die Uhr!

- Sie suchen eine Immobilie? (Online-Suchauftrag)
- Sie möchten Ihre Immobilie verkaufen oder vermieten?
- Sie möchten Ihren Immobilienwert wissen? (Online-Bewertung)

unter www.immobilien-mutzel.de 24/7 mit unserem KI-Chatbot Petra für Sie da!

Immobilien Christian Mutzel, Riedweg 17/1, 88079 Kressbronn,
Tel. 07543-9600650, 0171-8216228, mutzel@immobilien-mutzel.de

Oberhofen⁵ – Ihr neues Zuhause in Ravensburg

Morgen kann kommen.

Wir machen den Weg frei.

Ein erster Überblick:
- 2-, 3- und 4-Zimmer-Wohnungen
- Wohnflächen von ca. 56 bis ca. 120 m²
- 50 Tiefgaragenplätze + oberirdische Gästeparkplätze
- Aufzug über alle Etagen
- Nachhaltige Energieversorgung
- Wohnungen für jedes Alter

Weitere Infos direkt beim Immobilienteam von Simon Ziegerer:
Telefon: 0751 5006-550
E-Mail: info@immo-vbbo.de
Internet: vb-bo.de/oberhofen

Sprechen Sie uns gerne an – auch in Fragen zur Baufinanzierung.

Immobilien GmbH & Co. KG
ein Tochterunternehmen der
Volksbank Bodensee-Oberschwaben

STELLENANGEBOTE

Haushaltshilfe gesucht!
Mobiles Rentnerehepaar sucht zuverlässige Unterstützung im Haushalt. Langfristige Beschäftigung, wöchentlich ca. 2–3 Stunden. Anfragen bitte unter 0171 6806261.

Informatiker (PC Fachmann) für private Person gesucht
ca. 3 Std./ Monat, angemessene Bezahlung.
E-Mail: Priscilla26@t-online.de

WIR ♥ SCHUHE! SIE AUCH?

Dann gehören Sie in unser Team!

Wir suchen Sie als Verstärkung für unsere **Filiale in Tettnang**!

VERKÄUFER m/w/d
Teilzeit (20-30 Stunden)

Sie lieben Schuhe und es macht Ihnen Spaß auf Menschen zuzugehen? Sie sind flexibel, ehrlich und zuverlässig? Sie fühlen sich im Verkauf wohl und arbeiten gerne im Team?

Wir bieten Ihnen **vielfältige Aufgabenbereiche**, neue **Herausforderungen**, attraktive **Personalrabatte** und **Entwicklungschancen** in einem expansiven Handelsunternehmen.

Interesse geweckt, dann schicken Sie Ihre Bewerbungsunterlagen (Lebenslauf + Foto) an:
bewerbung@schuh-schweizer.de

Wir freuen uns auf Ihre Bewerbung!

BCT Schuhhandel GmbH – das ist nicht nur ein inhabergeführtes Unternehmen mit über **60 Filialen**, sondern auch ein Team mit **über 400 Mitarbeitern**.

BCT Schuhhandel GmbH
Neue Welt 27
88471 Laupheim

QUICK SCHUH

Bildungskooperation Alb-Donau-Bodensee e. V.

WIR SUCHEN TATKRÄFTIGE UNTERSTÜTZUNG
Seminarmanagement (m/w/d)
ab 20 Std. / Woche, 2 Jahre befristet, ab sofort

Du bist ein Organisationstalent und hast Freude daran, Seminare und Veranstaltungen zu organisieren? Strukturiertes Arbeiten liegt dir und du bist gerne im direkten Kontakt mit Kunden? Dann werde Teil unseres Teams.

Wir freuen uns, dich kennenzulernen.
Bitte sende uns deine Unterlagen (Anschreiben, Lebenslauf, Zeugnisse) bis **14.11.2025** per E-Mail an:
Alexandra Ulbrich, alexandra.ulbrich@biko-fn.de

Alle Infos:

BIKO Alb-Donau-Bodensee e.V.
WWW.BIKO-FN.DE

DRAENERT

Zur Ergänzung unseres Teams suchen wir einen

Polsterer/Sattler/Raumausstatter (w/m/d)

Ihre Aufgaben:
Beziehen von Stühlen und Bänken mit Naturleder und Stoff

Ihr Profil:
Gute handwerkliche Fähigkeiten, zuverlässiges, selbstständiges und präzises Arbeiten vorzugsweise im Polsterhandwerk sind wünschenswert, gerne auch Angelernte

Wir bieten:
Familienbetrieb mit flachen Hierarchien, respektvolles Miteinander, attraktive Vergütung, Urlaubs- und Weihnachtsgeld, gute Sozialleistungen

Haben wir Ihr Interesse geweckt? Dann senden Sie uns bitte Ihre aussagekräftigen Bewerbungsunterlagen an unsere Personalabteilung.

DRAENERT STUDIO GMBH | Steigwiesen 3 | 88090 Immenstaad am Bodensee
www.draenert.de | E-Mail: personal@draenert.de

Gezielte Werbung – vernünftige Preise

FAMILIEN-BACKKUNST SEIT 1872

Stolz auf Deinen Job?

Wir suchen **engagierte Unterstützung** (m|w|d) und eine **Filialleitung (m|w|d)** für unser Team im **neuen Café Mayers in Meckenbeuren!** In Vollzeit, Teilzeit, auf Minijob-Basis oder als Schülerjob!

Werde jetzt Teil unseres Teams uns sei stolz auf Deine tägliche Arbeit.
www.der-baecker-mayer.de/jobs
bewerbung@mayers-baeckerei.de

Mayers

WIR BRAUCHEN VERSTÄRKUNG!

Spielhallenaufsicht / Servicekraft (m/w/d)

in Vollzeit
für **Langenargen** gesucht.

Kontakt: 07544 / 976-199

SPIEL- UND UNTERHALTUNG MIKADO AUTOMATEN GMBH

PFINGSTWEID
Wir sind da

Leben, wohnen und arbeiten am Bodensee!
Wir sind die diakonische Einrichtung für Menschen mit Behinderung und suchen zur Verstärkung unseres Küchenteams

Hauswirtschaftliche Fachkraft (m/w/d) und/oder
Hauswirtschaftlich versierten Mitarbeiter (m/w/d) und
Spüler für Großküche (m/w/d)

mit einem Beschäftigungsumfang von je 50 % ab sofort
vorerst befristet auf 12 Monate

Die ausführliche Stellenbeschreibung mit Nennung der Arbeitszeiten und Kontaktdaten Ihrer Ansprechpartner finden Sie auf www.pfingstweid.de/jobs-ausbildung/offene-stellen

Diakonie Pfingstweid e. V.
Hegenenstr. 2 · 88069 Tettnang
bewerbung@pfingstweid.de

KOMMEN SIE JETZT ZU UNS!

Im Verbund der Diakonie

Der Wohnpark St. Georg in Meckenbeuren sucht dich als:

PFLEGEFACHKRAFT (m/w/d)

Beschäftigungsumfang zwischen 50-100%
Unbefristetes Beschäftigungsverhältnis

Weitere Infos mit ID 3829 auf:
www.menschlich-ehrlich.de

Wir freuen uns auf Deine Bewerbung!

St. Elisabeth-Stiftung
menschlich ehrlich

VERANSTALTUNGEN

Verkaufsoffener Sonntag 2.11. in Sattelbach 12-17 Uhr

- Blick hinter die Kulissen - Näherei, Polsterei
  13.30 | 14.30 | 15.30 Uhr Werkstattführung
- Familien-Erlebnis: Kasperele Theater
  13 | 14 | 15 Uhr mit Christian Mair
- Leckereien vom Kirchenchor Kappel
  frische Waffeln, Kaffee und „Wienerle“

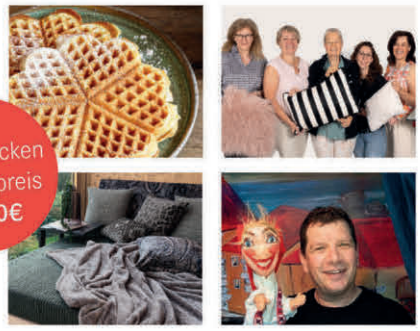

Wohndecken Sonderpreis 89,00€

... und viele weitere Schnäppchen!

Haller Raumgestaltung | 88263 Sattelbach | T 07504 97000
Mo–Fr 10–18 Uhr | haller-raumgestaltung.de

Haller.

ZEPPELIN-STIFTUNG

FRIEDRICHSHAFEN Kulturbüro

Kulturbüro Friedrichshafen 11/2025

DANCEWORKS CHICAGO
DI • 04.11. • 19:30 • Bhf. Fischbach
MI • 05.11. • 19:30 • Bhf. Fischbach

Open Company Class 16+
Tanz-Workshop mit
DANCEWORKS CHICAGO
MI • 05.11. • 17–18:30
Sporthalle Fischbach

(un)leashed
KimchiBrot Connection
Physical Theatre
DO • 06.11. • 19:30 • Kiesel im k42

Moby Dick
Theater Triebwerk
mit Live-Musik
In englischer Sprache
FR • 07.11. • 10 + 19:30
Bahnhof Fischbach

Gemeinsam – Theater – Leben 18+
Zweitägiger integrativer Theater-Workshop
Angelika Wagner Leitung
FR • 07.11. • GPZ
SA • 08.11. • 10:00 • Kiesel im k42

Earthquake
Ania Druml Klavier & Violoncello
Sophie Druml Klavier & Violine
SO • 09.11. • 11:00 • Kiesel im k42

GrauSchumacher Piano Duo
Mozart, Brahms, Liszt, Ravel
MI • 12.11. • 19:30
Graf-Zeppelin-Haus

© Johannes Grau

Das perfekte Geheimnis
Württembergische Landesbühne Esslingen
DO • 13.11. • 19:30
Graf-Zeppelin-Haus

HAPPY HOUR: Glücksmomente
Von und mit JUNGE JUNGE!
FR • 14.11. • 18:00 • Bhf. Fischbach

Entertaining Winds
Stadtorchester Friedrichshafen & Los Pitutos
Pietro Sarno Leitung
SA • 15.11. • 19:30
Graf-Zeppelin-Haus

Über den Klee
UNITED PUPPETS
Puppentheater nach Paul Klee
SO • 16.11. • 19:30 • Kiesel im k42
MO • 17.11. • 10:00 • Kiesel im k42

An Worten wachsen
Shared Reading®
MO • 17.11. • 19:00 • Kiesel im k42

Wald-Klang-Meer 1,5+
theaterneuland
FR • 21.11. • 09 + 10:30
SA • 22.11. • 11 + 14:00
Kiesel im k42

Joseph Haydn: Die Jahreszeiten
Philharmonischer Chor Friedrichshafen
Männerchor Bad Saulgau
Bodensee Philharmonie
Joachim Trost Leitung
SO • 23.11. • 17:00
Graf-Zeppelin-Haus

Theater aus dem Bilderbuch 6+
Mehrtägiger Theater-Workshop für Grundschulkinder
Alexandra Schnee Leitung
MO • 24.11. + 1.12. + 8.12. + 15.12.
jeweils 16–18:00 • Kiesel im k42
Präsentation für Familien: 15.12. • 18:00

Adam Bałdych Quartet
Jazz – Klassik – Folklore
DI • 25.11. • 19:30 • Bhf. Fischbach

Orlando
bremer shakespeare company
MI • 26.11 • 19:30 • Bhf. Fischbach
DO • 27.11. • 19:30 • Bhf. Fischbach

Graphic Novel-Lesung:
„Nieder mit Hitler!"
Hamed Eshrat & Jochen Voit
DO • 27.11. • 19:30 • Kiesel im k42

Jeux Dramatiques 4+
Zweitägiger Theater-Workshop für Kindergartenkinder mit ihren Eltern
Alexandra Schnee Leitung
FR • 28.11. • 16–18:00
SA • 29.11. • 10–12:00
Kiesel im k42

Kultur im Hafen
Adventliche Klänge mit Musikerinnen und Musikern aus der Region
SO • 30.11. • 19:30
Graf-Zeppelin-Haus

Kostenfrei mobil
Gültige Eintrittskarten berechtigen am Veranstaltungstag zur einmaligen Hin- und Rückfahrt zu den Veranstaltungen in den Friedrichshafener Stadtverkehrszonen.

KARTENSERVICE
KARTEN
QR-Code scannen oder Kulturbüro:
T: +49 7541 203-53333
MO, MI, FR 8–12:00,
DO 8–13:00+14–16:00

kulturbüro.friedrichshafen.de

SO. 02. NOV. 2025
VERKAUFSOFFENER SONNTAG 12-17 UHR

Zuhause wohlfühlen fängt an mit...

+ EINER SICHEREN HAUSTÜR
+ ENERGIESPARENDEN FENSTERN
+ BIS ZU 20 % FÖRDERUNG SICHERN

müller+jehle
Haustüren | Tore | Fenster | Markisen

Am Tobel 12 | Horgenzell | 07504 970 41-0 | www.mueller-jehle.de

GESCHÄFTSANZEIGEN

www.gold-macher.de
Ankauf von Gold, Silber, Schmuck sofort in Bar!
Gold-Macher seit über 40 Jahren - Telef. Terminvereinb. Mo-Sa jederzeit mögl.
Tel. 0 75 42 / 9 42 38 99 · TT-Walchesreute · Tettnanger Str. 85

Apotheke St. Michael
Apotheker Andreas Kugler
Steige 12
88367 Hohentengen
Tel.: 0 75 72 / 71 15 88
Fax: 0 75 72 / 71 15 80
e-mail: ApothekeSt.Michael@t-online.de

KITCHEN fee CATERING

www.kitchen-fee-catering.de

Meckenbeuren und Umgeburg

www.biztalks.de

Wir sind spezialisiert auf Kurse für Wirtschaftsenglisch, technisches Englisch für Ingenieure, Intercultural Awareness, Real Estate, Rechtsenglisch... und viel mehr.

Kontaktieren Sie uns:
Dermot McKinney, info@biztalks.de

Immobilienvermittlung aus Leidenschaft. Zuverlässig seit 1976.

Persönlich, engagiert und kompetent vermitteln wir gerne auch Ihre Immobilie. Kontaktieren Sie uns für ein unverbindliches Erstgespräch.

Steffen MAIER IMMOBILIEN

zertifiziert nach DIN EN 15733 Immobilienmakler DIA-IM-090 · DIAZert

Bismarckstraße 8 · 88045 Friedrichshafen
Tel. +49 7541 23570 · www.immo-maier.de

Gartengestaltung

Jetzt 10% Neukundenrabatt sichern

Heckenschnitt
Rasenmähen
Unkrautentfernung
Pflasterarbeiten
Pflasterreinigung
Baumrückschnitt
Und vieles mehr

Sie suchen einen Winterdienst? Melden Sie sich gerne!

Kontaktieren Sie mich gern
Festnetz +49 751 / 791 258 72
mobil +49 1512 0668300

Franziskuszentrum Friedrichshafen
Senioren-Tagespflege

Tagsüber betreut und abends Zuhause. Hilfe und Betreuung für ältere Menschen. Entlastung für pflegende Angehörige.
Ein Schnuppertag ist kostenlos!

Auskunft und Beratung:
- Verena Fischer, Pflegedienstleitung
- Tatjana Arsentyev, Gerontopsychiatrische Fachkraft
  Tel. +49 7541 9234-4202, verena.fischer@stiftung-liebenau.de

In unserer Mitte – Der Mensch

Stiftung Liebenau

Werben mit Erfolg